



คู่มือ
การแก้ไขปัญหาการนำเข้ามะม่วงและพืชผลทางการเกษตร
จากประเทศกัมพูชา

จัดทำโดย
คณะทำงานแก้ไขปัญหาการนำเข้าสินค้ามะม่วงและพืชผลทางการเกษตร
จากประเทศกัมพูชา
ตามคำสั่งสำนักงานศุลกากรภาคที่ ๑
ที่ ๑๙/๒๕๕๙ ลงวันที่ ๑๒ เมษายน ๒๕๕๙

คำนำ

คู่มือการแก้ไขปัญหาคำนำเข้ามะม่วงและพืชผลทางการเกษตรจากประเทศกัมพูชาฉบับนี้ได้จัดทำขึ้นโดยคณะทำงานแก้ไขปัญหาคำนำเข้าสินค้ามะม่วงและพืชผลทางการเกษตรจากประเทศกัมพูชาตามคำสั่งสำนักงานศุลกากรภาคที่ ๑ ที่ ๑๙/๒๕๕๙ ลงวันที่ ๑๒ เมษายน ๒๕๕๙ เพื่อให้ความรู้เกี่ยวกับกฎหมายและระเบียบของหน่วยงานควบคุมที่เกี่ยวข้อง ซึ่งได้แก่ กรมวิชาการเกษตร กระทรวงเกษตรและสหกรณ์ คณะกรรมการอาหารและยา กระทรวงสาธารณสุข กรมการค้าต่างประเทศ กระทรวงพาณิชย์ และกรมศุลกากร กระทรวงการคลัง และเพื่อให้เจ้าหน้าที่ด้านศุลกากรตามแนวชายแดนที่ติดต่อกับประเทศกัมพูชา รวมทั้งประเทศอื่น ได้ใช้เป็นแนวทางในการให้บริการพิธีการศุลกากร ซึ่งจะส่งผลให้การทำงานมีประสิทธิภาพ ลดปัญหาความไม่เข้าใจในการนำเข้าสินค้าประเภทพืชผลทางการเกษตร ทั้งในด้านการควบคุมการนำเข้าของหน่วยงานอื่น และกรอบอัตราอากรที่ถูกกำหนดในแต่ละประเภท ซึ่งเจ้าหน้าที่ผู้ปฏิบัติที่เกี่ยวข้องสามารถนำไปใช้ประโยชน์เป็นแนวทางในการดำเนินการได้

คณะทำงานฯ หวังเป็นอย่างยิ่งว่า คู่มือฉบับนี้จะมีประโยชน์ไม่มากนักน้อย เพื่อใช้เป็นแนวทางในการผลักดันให้การนำเข้าพืชผลทางการเกษตรจากประเทศเพื่อนบ้าน สามารถนำเข้าได้ตามกฎหมายและระเบียบควบคุมที่เกี่ยวข้องประกาศกำหนด หากมีข้อผิดพลาดประการใด คณะทำงานฯ ต้องขออภัยมา ณ โอกาสนี้

คณะทำงานแก้ไขปัญหาคำนำเข้าสินค้ามะม่วง
และพืชผลทางการเกษตรจากประเทศกัมพูชา

๑๔ ตุลาคม ๒๕๕๙

สารบัญ

	หน้า
คำนำ	ก
สารบัญ	ข
สารบัญตาราง	ค - ง
สารบัญภาพ	จ
บทที่ ๑ กรอบแนวคิดการศึกษา	
๑.๑ ที่มาและเหตุผล	๑
๑.๒ วัตถุประสงค์	๒
๑.๓ ขอบเขต	๒
๑.๔ วิธีการศึกษาและวิเคราะห์	๓
๑.๕ ประโยชน์ที่คาดว่าจะได้รับ	๓
๑.๖ นิยามศัพท์	๓ - ๖
บทที่ ๒ ขั้นตอนการดำเนินการต่างๆ ของหน่วยงานที่เกี่ยวข้อง	
๒.๑ ขั้นตอนการดำเนินการตามพระราชบัญญัติกักพืช พ.ศ.๒๕๐๗	๘ - ๑๗
๒.๒ ขั้นตอนการดำเนินการตามพระราชบัญญัติอาหาร พ.ศ.๒๕๒๒	๑๘ - ๒๕
๒.๓ ขั้นตอนการดำเนินการตามพระราชบัญญัติการส่งออกป็นอก และการนำเข้ามาในราชอาณาจักรซึ่งสินค้า พ.ศ.๒๕๒๒	๒๖ - ๔๙
๒.๔ ขั้นตอนการดำเนินการตามพระราชบัญญัติศุลกากร พ.ศ.๒๕๖๙ และระเบียบกรมศุลกากร	๕๐ - ๗๘
บทที่ ๓ สรุปผลและข้อเสนอแนะ	๗๙ - ๘๑
ภาคผนวก	๘๒ - ๑๐๖
บรรณานุกรม	๑๐๗

สารบัญตาราง

	หน้า
ตารางที่ ๑ การควบคุมสินค้านำเข้ากระทรวงพาณิชย์ : ข้าวโพดเลี้ยงสัตว์	๒๗
ตารางที่ ๒ การควบคุมสินค้านำเข้ากระทรวงพาณิชย์ : มันฝรั่ง	๓๐
ตารางที่ ๓ การควบคุมสินค้านำเข้ากระทรวงพาณิชย์ : หอมหัวใหญ่	๓๒
ตารางที่ ๔ การควบคุมสินค้านำเข้ากระทรวงพาณิชย์ : กระเทียม	๓๕
ตารางที่ ๕ การควบคุมสินค้านำเข้ากระทรวงพาณิชย์ : มะพร้าว	๓๘
ตารางที่ ๖ การควบคุมสินค้านำเข้ากระทรวงพาณิชย์ : พริกไทย	๔๐
ตารางที่ ๗ การควบคุมสินค้านำเข้ากระทรวงพาณิชย์ : ข้าว	๔๒
ตารางที่ ๘ การควบคุมสินค้านำเข้ากระทรวงพาณิชย์ : เมล็ดถั่วเหลือง	๔๓
ตารางที่ ๙ การควบคุมสินค้านำเข้ากระทรวงพาณิชย์ : ส้ม	๔๕
ตารางที่ ๑๐ การควบคุมสินค้านำเข้ากระทรวงพาณิชย์ : มันสำปะหลัง และผลิตภัณฑ์มันสำปะหลัง	๔๖
ตารางที่ ๑๑ การควบคุมสินค้านำเข้ากระทรวงพาณิชย์ : หอมแดง	๔๘
ตารางที่ ๑๒ พิกัดอัตราศุลกากรและรหัสสถิติ : มะม่วง	๕๓
ตารางที่ ๑๓ พิกัดอัตราศุลกากรและรหัสสถิติ : พริก	๕๔
ตารางที่ ๑๔ พิกัดอัตราศุลกากรและรหัสสถิติ : มะนาว	๕๕
ตารางที่ ๑๕ พิกัดอัตราศุลกากรและรหัสสถิติ : แก้วมังกร	๕๖
ตารางที่ ๑๖ พิกัดอัตราศุลกากรและรหัสสถิติ : ลำไย	๕๗
ตารางที่ ๑๗ พิกัดอัตราศุลกากรและรหัสสถิติ : พักทอง/พักเขียว	๕๘
ตารางที่ ๑๘ พิกัดอัตราศุลกากรและรหัสสถิติ : มะละกอ	๕๙
ตารางที่ ๑๙ พิกัดอัตราศุลกากรและรหัสสถิติ : มะพร้าว	๖๐
ตารางที่ ๒๐ พิกัดอัตราศุลกากรและรหัสสถิติ : ข้าวโพดอ่อน	๖๑
ตารางที่ ๒๑ พิกัดอัตราศุลกากรและรหัสสถิติ : ข้าว	๖๒
ตารางที่ ๒๒ พิกัดอัตราศุลกากรและรหัสสถิติ : สับปะรด	๖๓
ตารางที่ ๒๓ พิกัดอัตราศุลกากรและรหัสสถิติ : ฝรั่ง	๖๔
ตารางที่ ๒๔ พิกัดอัตราศุลกากรและรหัสสถิติ : ข้าวโพดเลี้ยงสัตว์	๖๕
ตารางที่ ๒๕ พิกัดอัตราศุลกากรและรหัสสถิติ : พริกไทย	๖๖

	หน้า
ตารางที่ ๒๖ พิกัดอัตราศุลกากรและรหัสสถิติ : มะเขือเทศ	๖๗
ตารางที่ ๒๗ พิกัดอัตราศุลกากรและรหัสสถิติ : เฟรชชั้นฟรุท (เสาวรส)	๖๘
ตารางที่ ๒๘ พิกัดอัตราศุลกากรและรหัสสถิติ : แดงโม	๖๙
ตารางที่ ๒๙ พิกัดอัตราศุลกากรและรหัสสถิติ : เมล็ดถั่วเหลือง	๗๐
ตารางที่ ๓๐ พิกัดอัตราศุลกากรและรหัสสถิติ : แกลบ	๗๑
ตารางที่ ๓๑ พิกัดอัตราศุลกากรและรหัสสถิติ : เมล็ดกาแฟ	๗๒
ตารางที่ ๓๒ พิกัดอัตราศุลกากรและรหัสสถิติ : มันฝรั่ง	๗๓
ตารางที่ ๓๓ พิกัดอัตราศุลกากรและรหัสสถิติ : หอมหัวใหญ่	๗๔
ตารางที่ ๓๔ พิกัดอัตราศุลกากรและรหัสสถิติ : กระเทียม	๗๕
ตารางที่ ๓๕ พิกัดอัตราศุลกากรและรหัสสถิติ : มันสำปะหลัง	๗๖
ตารางที่ ๓๖ พิกัดอัตราศุลกากรและรหัสสถิติ : ส้ม	๗๗
ตารางที่ ๓๗ พิกัดอัตราศุลกากรและรหัสสถิติ : หอมแดง	๗๘

สารบัญภาพ

	หน้า	
ภาพที่ ๑	ขั้นตอนการยื่นขอวิเคราะห์ความเสี่ยงศัตรูพืชเพื่อจัดทำร่างประกาศฯ เงื่อนไขการนำเข้า	๑๑
ภาพที่ ๒	คำขออนุญาตนำสิ่งต้องห้ามเข้ามาในราชอาณาจักรเพื่อการค้า (แบบ พก.๒)	๑๓
ภาพที่ ๓	ใบอนุญาตนำสิ่งต้องห้ามเข้ามาในราชอาณาจักรเพื่อการค้า (แบบ พก.๒.๑)	๑๔
ภาพที่ ๔	ใบแจ้งการนำเข้าสิ่งต้องห้าม สิ่งกักกั และสิ่งไม่ห้าม (แบบ พก.๕)	๑๕
ภาพที่ ๕	ใบอนุญาตให้นำสิ่งต้องห้าม สิ่งกักกั หรือสิ่งไม่ต้องห้ามออกไปจากด่านตรวจพืช (แบบ พก.๖)	๑๖
ภาพที่ ๖	ขั้นตอนการยื่นขออนุญาตนำเข้า (มะม่วง) สิ่งต้องห้ามเพื่อการค้าในแต่ละครั้ง ที่มีการนำเข้า	๑๗
ภาพที่ ๗	คำขออนุญาตนำหรือส่งอาหารเข้ามาในราชอาณาจักร (แบบ อ.๖)	๒๐
ภาพที่ ๘	ตัวอย่างแผนที่แสดงทางไปสถานที่ขออนุญาต สถานที่เก็บอาหารและสิ่งปลูกสร้าง บริเวณใกล้เคียง	๒๑
ภาพที่ ๙	คำรับรองประกอบการขออนุญาตนำหรือส่งอาหารฯ	๒๒ - ๒๓
ภาพที่ ๑๐	ใบอนุญาตนำหรือส่งอาหารเข้ามาในราชอาณาจักร (แบบ อ.๗)	๒๔
ภาพที่ ๑๑	ขั้นตอนการขออนุญาตนำเข้าพืชผลทางการเกษตรเข้ามาในราชอาณาจักร	๒๕
ภาพที่ ๑๒	ขั้นตอนการดำเนินการตามพระราชบัญญัติศุลกากร พ.ศ.๒๕๖๙ และ ระเบียบกรมศุลกากร	๕๑

บทที่ ๑ กรอบแนวความคิดการศึกษา

๑.๑ ที่มาและเหตุผล

เดิมที่การนำสินค้าประเภทพืชผลทางการเกษตรจากประเทศกัมพูชาเข้ามาจำหน่ายในพื้นที่จังหวัดชายแดนทางจังหวัดสระแก้ว จันทบุรี และตราด จะเป็นการนำเข้ามาในลักษณะวิถีชาวบ้านในปริมาณไม่มาก โดยมีพ่อค้าแม่ค้าชาวกัมพูชาเป็นผู้นำของเข้า การปฏิบัติพิธีการศุลกากรจะเป็นการจัดเก็บอากรปกครองเป็นของติดตัวผู้เดินทางเข้ามา ต่อมาเศรษฐกิจการค้าชายแดนขยายตัวมากขึ้น การค้าขายเพิ่มปริมาณมาก ทำให้การนำสินค้าประเภทพืชผลทางการเกษตรจากประเทศกัมพูชาเข้ามาจำหน่ายเปลี่ยนมาเป็นการนำเข้าโดยพ่อค้าแม่ค้าคนไทยด้วย กอปรกับ หน่วยงานควบคุมอื่นที่เกี่ยวข้องได้มีมาตรการควบคุมที่เข้มงวด เช่น ด้านตรวจพืช ของกรมวิชาการเกษตร และสารวัตรอาหารและยาของกระทรวงสาธารณสุข เป็นต้น อีกทั้งเมื่อระบบ National Single Window (NSW) สามารถเชื่อมโยงข้อมูลใบอนุญาตของหน่วยงานต่างๆ ที่เป็นผู้ออกใบอนุญาตได้ครบถ้วน ดังนั้น ในเดือนกันยายน ๒๕๕๘ ด้านศุลกากรทั่วประเทศจึงไม่สามารถจัดเก็บอากรปกครองสำหรับสินค้าที่ต้องมีใบอนุญาตได้เนื่องจากในระบบ e-Import ของกรมศุลกากรไม่เปิดระบบให้ดำเนินการได้อีกต่อไป

ปัจจุบัน พระราชบัญญัติกักพืช พ.ศ.๒๕๐๗ ได้กำหนดให้พืชผลทางการเกษตรใดที่จะนำเข้ามาจากต่างประเทศ ต้องมีประกาศกรมวิชาการเกษตร กำหนดเงื่อนไขและหลักเกณฑ์การนำเข้าพืชผลทางการเกษตรนั้นๆ ก่อน จึงจะนำเข้าได้ โดยในช่วงที่ประเทศไทยกับประเทศกัมพูชามีปัญหาข้อพิพาทเรื่องเขาพระวิหาร ซึ่งในขณะนั้น กรมวิชาการเกษตรได้ประกาศให้มีการส่งผลการวิเคราะห์แมลงและศัตรูพืชกักกันให้กรมวิชาการเกษตรพิจารณา แต่ประเทศกัมพูชามีได้ส่งผลการวิเคราะห์แมลงและศัตรูพืชให้กรมวิชาการเกษตร ทำให้ชายแดนประเทศไทยที่ตั้งอยู่ติดกับประเทศกัมพูชา ไม่สามารถนำพืชผลทางการเกษตรหลายชนิดจากประเทศกัมพูชาเข้ามาในราชอาณาจักรไทยได้ ส่งผลให้สถานการณ์การลักลอบนำเข้าสินค้าเกษตรหลายชนิดจากประเทศกัมพูชาที่ยังไม่มีประกาศกรมวิชาการเกษตรให้นำเข้าได้ทวีความรุนแรงขึ้น ทำให้เกิดปัญหาแก่ด้านศุลกากรที่มีพรมแดนติดกับประเทศกัมพูชาอยู่เนื่องๆ สำหรับปัญหาเกี่ยวกับการนำผลไม้สดจากประเทศกัมพูชาเข้ามาในราชอาณาจักร ได้รับข้อมูลและหลักฐานจากหัวหน้าด่านตรวจพืชจันทบุรี ว่า เรื่องดังกล่าวรัฐบาลเคยนำเรื่องเข้าประชุมในทำเนียบรัฐบาล ตั้งแต่ปี พ.ศ.๒๕๕๔ เป็นต้นมา แต่ขาดการติดตามผล ปัจจุบันมะม่วงจากประเทศกัมพูชาจึงยังคงจัดเป็นสิ่งต้องห้ามตามพระราชบัญญัติกักพืช พ.ศ.๒๕๐๗ ที่ยังไม่มีประกาศกรมวิชาการเกษตรกำหนดเงื่อนไขให้นำเข้ามาในราชอาณาจักรได้ ต่อมาประมาณเดือนกันยายน ๒๕๕๘ การเชื่อมโยงข้อมูลใบอนุญาตนำเข้าในระบบ National Single Window ระหว่างกรมศุลกากร กรมวิชาการเกษตร สำนักคณะกรรมการอาหารและยา และกรมการค้าต่างประเทศแล้วเสร็จ ทำให้การนำเข้าพืชผลทางการเกษตรจะต้องปฏิบัติพิธีการศุลกากรใบขนสินค้าขาเข้าที่ผู้นำของเข้าต้องได้รับใบอนุญาตนำเข้าจากหน่วยงานที่เกี่ยวข้องแล้วเท่านั้น ซึ่งเมื่อไม่สามารถจัดเก็บอากรปกครองสินค้าพืชผลทางการเกษตรนำเข้าได้แล้ว กอปรกับยังไม่สามารถนำเข้ามาปฏิบัติพิธีการใดๆ ให้เป็นไปตามกฎหมายและระเบียบที่เกี่ยวข้องได้อีก จึงส่งผลให้เกิดการจับกุมสินค้าพืชผลทางการเกษตรลักลอบนำเข้าในพื้นที่รับผิดชอบของด้านศุลกากรตามบริเวณ

ชายแดนที่ติดต่อกับประเทศกัมพูชามากขึ้น นอกจากนี้ ยังส่งผลกระทบต่อความสัมพันธ์อันดี และการส่งออกผลไม้ของไทยตามแนวชายแดนที่ติดกับประเทศกัมพูชาอีกด้วย

กรมศุลกากร โดยสำนักงานศุลกากรภาคที่ ๑ จึงได้มีคำสั่งที่ ๑๙/๒๕๕๙ ลงวันที่ ๑๒ เมษายน ๒๕๕๙ แต่งตั้งคณะทำงานแก้ไขปัญหาการนำเข้าสินค้ามะม่วงและพีชผลทางการเกษตรจากประเทศกัมพูชาขึ้น โดยมีผู้แทนจากด่านศุลกากรต่างๆ ที่มีพื้นที่ติดกับประเทศกัมพูชา ซึ่งได้แก่ ด่านศุลกากรอรัญประเทศ ด่านศุลกากรจันทบุรี และด่านศุลกากรคลองใหญ่ ร่วมเป็นองค์ประกอบของคณะทำงาน โดยให้มีหน้าที่ศึกษาปัญหา และหาวิธีการแก้ไขปัญหาเกี่ยวกับการนำเข้าสินค้าประเภทมะม่วง รวมทั้งพีชผลทางการเกษตรอื่นๆ จากประเทศกัมพูชา รวมทั้งประสานความร่วมมือให้เกิดการปฏิบัติพิธีการศุลกากรนำเข้าสินค้าทางการเกษตรดังกล่าวอย่างถูกต้อง โดยให้นำร่องกับสินค้าเกษตรประเภทมะม่วงเป็นอันดับแรก

๑.๒ วัตถุประสงค์

๑.๒.๑ เพื่อศึกษาข้อเท็จจริง และรวบรวมปัญหาอุปสรรคต่างๆ ที่เกี่ยวข้องกับการนำสินค้ามะม่วงและพีชเกษตรจากประเทศกัมพูชาเข้ามาในราชอาณาจักร

๑.๒.๒ เพื่อศึกษากฎหมาย ระเบียบ และข้อบังคับของศุลกากรและหน่วยงานอื่นที่เกี่ยวข้องกับการนำเข้าสินค้ามะม่วงและพีชผลทางการเกษตรจากประเทศกัมพูชา ทั้งในประเทศและต่างประเทศ

๑.๒.๓ เพื่อให้ทราบถึงวิธีการนำสินค้ามะม่วงจากประเทศกัมพูชาเข้ามาในราชอาณาจักร เพื่อปฏิบัติพิธีการศุลกากรได้อย่างถูกต้อง

๑.๓ ขอบเขต

คณะทำงานแก้ไขปัญหาการนำเข้าสินค้ามะม่วงและพีชผลทางการเกษตรจากประเทศกัมพูชา ได้กำหนดขอบเขตการพิจารณาในประเด็นปัญหาข้อกฎหมายตามกฎหมายที่เกี่ยวข้อง ๓ ฉบับ ประกอบด้วย พระราชบัญญัติกักพืช พ.ศ.๒๕๐๗ พระราชบัญญัติอาหาร พ.ศ.๒๕๒๒ และพระราชบัญญัติการส่งออกไปนอกและการนำเข้ามาในราชอาณาจักรซึ่งสินค้า พ.ศ.๒๕๒๒ (เฉพาะผลไม้บางชนิด) รวมทั้งตามพระราชบัญญัติศุลกากร พ.ศ. ๒๔๖๙ พระราชกำหนดพิกัดอัตราศุลกากร พ.ศ. ๒๕๓๐ และประมวลระเบียบปฏิบัติต่างๆ ของกรมศุลกากร กรอบความตกลงในด้านการลดอัตราอากรทุกกรอบที่เกี่ยวข้อง ตลอดจนปัญหาข้อเท็จจริงในพื้นที่ รวมทั้งข้อจำกัดต่างๆ ในการนำเข้าของผู้ประกอบการในพื้นที่ ซึ่งได้กำหนดขอบเขตเป้าหมายการศึกษาในพื้นที่ชายแดนจังหวัดสระแก้ว จังหวัดตราด และจังหวัดจันทบุรี โดยเน้นกลุ่มเป้าหมาย ๕ แห่ง ในจังหวัดจันทบุรีเป็นสำคัญ ซึ่งได้แก่ จุดผ่านแดนถาวรบ้านแหลม จุดผ่านแดนถาวรบ้านฝักกาด และจุดผ่านแดนชั่วคราวบ้านซันตารี จุดผ่านแดนชั่วคราวบ้านสวนส้ม

๑.๔ วิธีการศึกษาและวิเคราะห์

คณะกรรมการแก้ไขปัญหาการนำเข้าสินค้ามะม่วงและพืชผลทางการเกษตรจากประเทศกัมพูชาได้พิจารณากรอบอำนาจหน้าที่ตามคำสั่งที่ได้รับมอบหมายแล้ว จึงได้กำหนดวิธีการศึกษาและวิเคราะห์ออกเป็น ๔ ขั้นตอน ดังนี้

ขั้นตอนที่ ๑ การรวบรวมข้อมูลปัญหาและข้อเท็จจริงเกี่ยวกับการนำเข้าสินค้ามะม่วงและพืชผลทางการเกษตรที่เกิดขึ้น และให้ด้านศุลกากรคลองใหญ่ ด้านศุลกากรอรัญประเทศ และด้านศุลกากรจันทบุรี ทำการรวบรวมปัญหาที่เกิดขึ้นในพื้นที่รับผิดชอบของแต่ละด้านฯ แล้วส่งให้เลขาธิการคณะกรรมการฯ เพื่อทำการประมวลผล

ขั้นตอนที่ ๒ สรุปปัญหาและข้อเท็จจริงทั้งหมดที่เกิดขึ้นเกี่ยวกับการนำเข้าสินค้ามะม่วงและพืชผลทางการเกษตรจากประเทศกัมพูชา ที่เกิดขึ้นในเขตพื้นที่รับผิดชอบของด้านศุลกากรอรัญประเทศ ด้านศุลกากรคลองใหญ่ และด้านศุลกากรจันทบุรี

ขั้นตอนที่ ๓ ประมวลข้อเท็จจริง และเสนอแนะแนวทางแก้ไขปัญหา รวมทั้งดำเนินการประสานความร่วมมือต่างๆ ให้เกิดการปฏิบัติพิธีการศุลกากรนำเข้าสินค้าเกษตรอย่างถูกต้อง

ขั้นตอนที่ ๔ จัดทำเอกสารข้อมูลที่ได้จากการศึกษาและวิเคราะห์มาแล้วทั้งหมด เพื่อสรุปจัดทำเป็นคู่มือการนำเข้าสินค้ามะม่วงและพืชผลทางการเกษตรจากประเทศกัมพูชา

๑.๕ ประโยชน์ที่คาดว่าจะได้รับ

๑.๕.๑ ผู้ประกอบการในพื้นที่จังหวัดสระแก้ว จังหวัดจันทบุรี และจังหวัดตราด สามารถเข้าใจในกระบวนการนำเข้าสินค้ามะม่วงและพืชผลทางการเกษตรจากประเทศกัมพูชาเข้ามาในราชอาณาจักรได้อย่างถูกต้องตามกฎหมายที่เกี่ยวข้องประกาศกำหนด

๑.๕.๒ ด้านศุลกากรต่างๆ ตามแนวชายแดนที่ติดต่อกับประเทศกัมพูชา และหน่วยงาน Quarantine ต่างๆ ที่มีหน้าที่ควบคุมการนำเข้าสินค้ามะม่วงและพืชผลทางการเกษตรจากประเทศกัมพูชา สามารถรับปฏิบัติพิธีการตามกฎหมายและระเบียบที่ประกาศกำหนดได้อย่างถูกต้อง

๑.๕.๓ สามารถจัดเก็บข้อมูลสถิติการนำเข้าสินค้าพืชผลทางการเกษตรจากประเทศกัมพูชาในแต่ละชนิดให้ถูกต้องตามความเป็นจริง เพื่อนำไปเป็นข้อมูลในการสนับสนุนและเพิ่มประสิทธิภาพการค้าชายแดนให้มีศักยภาพมากยิ่งขึ้น

๑.๖ นิยามศัพท์

๑.๖.๑ พระราชบัญญัติกักพืช พ.ศ.๒๕๐๗

"พืช" หมายความว่า พันธุ์พืชทุกชนิด ทั้งพืชบก พืชน้ำ และพืชประเภทอื่นรวมทั้งส่วนหนึ่ง ส่วนใด ของพืช เช่น ต้น ตา ตอ แขนง หน่อ กิ่ง ใบ ราก เหง้า หัว ดอก ผล เมล็ดเชื้อ และสปอร์ของเห็ด ไม่ว่าที่ยังทำพันธุ์ได้หรือตายแล้ว และให้หมายความรวมถึงตัวห้ำ ตัวเบียน ตัวไหม ไช้ไหม รังไหม ผึ้ง รังผึ้ง และจุลินทรีย์ด้วย

"**พืชควบคุม**" หมายความว่า พืชที่รัฐมนตรีประกาศกำหนดในราชกิจจานุเบกษาให้เป็นพืชควบคุม

"**ศัตรูพืช**" หมายความว่า สิ่งซึ่งเป็นอันตรายแก่พืช เช่น เชื้อโรคพืช แมลง สัตว์หรือพืชที่อาจก่อให้เกิดความเสียหายแก่พืช

"**สิ่งต้องห้าม**" หมายความว่า พืช ศัตรูพืชและพาหะที่รัฐมนตรีประกาศกำหนดในราชกิจจานุเบกษาให้เป็นสิ่งต้องห้าม

"**สิ่งกัก**" หมายความว่า พืช ศัตรูพืชและพาหะที่รัฐมนตรีประกาศกำหนดในราชกิจจานุเบกษาให้เป็นสิ่งกัก

"**สิ่งไม่ต้องการ**" หมายความว่า พืชอย่างอื่นที่ไม่เป็นสิ่งต้องห้ามหรือสิ่งกัก

"**นำเข้า**" หมายความว่า นำหรือส่งให้เข้ามาในราชอาณาจักรไม่ว่าด้วยวิธีใดๆ

"**ด่านตรวจพืช**" หมายความว่า ด่านตามที่รัฐมนตรีประกาศกำหนดในราชกิจจานุเบกษาเพื่อตรวจพืชสิ่งต้องห้าม สิ่งกัก และเชื้อพันธุ์พืชที่นำเข้าหรือนำผ่าน

"**คณะกรรมการ**" หมายความว่า คณะกรรมการกักพืช

"**การวิเคราะห์ความเสี่ยงศัตรูพืช**" หมายความว่า กระบวนการประเมินหลักฐานด้านชีววิทยา หรือด้านวิทยาศาสตร์อื่น และด้านเศรษฐกิจ เพื่อบ่งชี้ว่าศัตรูพืชชนิดใดควรจะต้องมีการควบคุมและระดับความเข้มงวดของมาตรการสุขอนามัยพืชที่จะนำมาใช้ในการควบคุมศัตรูพืชชนิดนั้น"

๑.๖.๒ พระราชบัญญัติอาหาร พ.ศ. ๒๕๒๒

"**อาหาร**" หมายความว่า ของกินหรือเครื่องค้ำจุนชีวิต ไตแก

(๑) วัตถุทุกชนิดที่คนกิน ดื่ม อม หรือนำเข้าสู่ร่างกายไม่ว่าด้วยวิธีใดๆ หรือในรูปลักษณะใดๆ แต่ไม่รวมถึงยาวัตถุออกฤทธิ์ต่อจิตและประสาท หรือยาเสพติดให้โทษ ตามกฎหมายว่าด้วยการนั้น แล้วแต่กรณี

(๒) วัตถุที่มุ่งหมายสำหรับใช้ หรือใช้เป็นส่วนผสมในการผลิตอาหาร รวมถึงวัตถุเจือปนอาหาร สีและเครื่องปรุงแต่งกลิ่นรส

"**อาหารควบคุมเฉพาะ**" หมายความว่า อาหารที่รัฐมนตรีประกาศในราชกิจจานุเบกษาให้เป็นอาหารที่อยู่ในความควบคุมคุณภาพหรือมาตรฐาน

"**นำเข้า**" หมายความว่า นำหรือส่งเข้ามาในราชอาณาจักร

"**ผู้รับอนุญาต**" หมายความว่า ผู้ที่ได้รับใบอนุญาตตามพระราชบัญญัตินี้ในกรณีที่นิติบุคคลเป็นผู้รับใบอนุญาต ให้หมายความรวมถึงผู้ซึ่งนิติบุคคลแต่งตั้งให้เป็นผู้ดำเนินการด้วย

"**ผู้อนุญาต**" หมายความว่า เลขาธิการคณะกรรมการอาหารและยา หรือผู้ซึ่งเลขาธิการคณะกรรมการอาหารและยามอบหมาย

"**คณะกรรมการ**" หมายความว่า คณะกรรมการอาหาร

๑.๖.๓ พระราชบัญญัติการส่งออกป็นอกและการนำเข้าในราชอาณาจักรซึ่งสินค้า พ.ศ. ๒๕๒๒

"**นำเข้า**" หมายความว่า นำหรือส่งเข้ามาในราชอาณาจักรซึ่งสินค้า

"มะม่วง" เป็นไม้ยืนต้นในสกุล *Mangifera* ซึ่งเป็นไม้ผลเมืองร้อนในวงศ์ Anacardiaceae ชื่อวิทยาศาสตร์: *Mangifera indica* เป็นพืชที่มีถิ่นกำเนิดในอินเดีย เพราะการที่ภูมิภาคนี้มีความหลากหลายทางพันธุกรรมและร่องรอยฟอสซิลที่หลากหลาย นับย้อนไปได้ถึง ๒๕-๓๐ ล้านปีก่อน มะม่วงมีความแตกต่างประมาณ ๔๙ สายพันธุ์กระจายอยู่ตามประเทศในเขตร้อนตั้งแต่อินเดียไปจนถึงฟิลิปปินส์ จากนั้นจึงแพร่หลายไปทั่วโลก เป็นไม้พุ่มขนาดกลาง ใบโต ยาว ปลายแหลม ขอบใบเรียบ ใบอ่อนสีแดง ออกดอกเป็นช่อตามปลายกิ่ง ดอกขนาดเล็ก สีขาว ผลอ่อนสีเขียว ผลแก่สีเหลือง เมล็ดแบนเปลือกหุ้มเมล็ดแข็ง

"มะนาว" (อังกฤษ: *Lime*) เป็นไม้ผลชนิดหนึ่ง ผลมีรสเปรี้ยวจัด จัดอยู่ในสกุลส้ม (*Citrus*) ผลสีเขียว เมื่อสุกจัดจะเป็นสีเหลือง เปลือกบาง ภายในมีเนื้อแบ่งกลีบๆ ชุ่มน้ำมาก นับเป็นผลไม้ที่มีคุณค่านิยมใช้เป็นเครื่องปรุงรส นอกจากนี้ยังถือว่ามีคุณค่าทางโภชนาการและทางการแพทย์ด้วย

"พริก" เป็นพืชในวงศ์ Solanaceae สกุล *Capsicum* ชื่อภาษาอังกฤษว่า Chilli peppers, chili, chile หรือ chilli มาจากคำภาษาสเปนว่า chile โดยส่วนมากแล้ว ชื่อเหล่านี้มักหมายถึง พริกที่มีขนาดเล็ก ส่วนพริกขนาดใหญ่ที่มีรสอ่อนกว่าจะเรียกว่า Bell Pepper ในสหรัฐอเมริกา Pepper ในประเทศอังกฤษและไอร์แลนด์, capsicum ในประเทศอินเดียกับออสเตรเลีย และ Paprika ในประเทศทวีปยุโรปหลายประเทศ พริกชนิดต่าง ๆ มีต้นกำเนิดมาจากทวีปอเมริกา ซึ่งในปัจจุบันนี้ได้มีปลูกกันในหลายประเทศทั่วโลก เพราะพริกเป็นเครื่องเทศที่สำคัญชนิดหนึ่ง และยังมีคุณสมบัติเป็นยาสมุนไพรด้วยเช่นกัน

"พริกไทย" (ชื่อวิทยาศาสตร์: *Piper nigrum*) ชื่อสามัญ black pepper, white pepper, green pepper, peppercorn, Madagascar pepper (English); pippali (Sanskrit); kali mirch (Hindi, Urdu); milagu (Tamil) เป็นพืชที่ได้รับการยอมรับว่าเป็นราชาของเครื่องเทศที่มีกลิ่นฉุน และเป็นเครื่องเทศที่ให้รสเผ็ดร้อน สามารถนำมาทำพริกไทยแห้งเป็นเครื่องปรุงอาหาร ซึ่งถ้าทำแห้งทั้งเปลือกจะได้พริกไทยดำเนื่องจากเปลือกเมื่อทำให้แห้งจะมีสีดำ ส่วนพริกไทยขาวได้จากการลอกเปลือกออกก่อน พบทั้งการใช้ประกอบอาหารทั้งผลแห้งและผลสดที่มีสีเขียว หรือผลแห้งปนเป็นผงเรียกพริกไทยปน

"มะพร้าว" เป็นพืชยืนต้นชนิดหนึ่ง อยู่ในตระกูลปาล์ม มะพร้าว เป็นพืชซึ่งสามารถใช้ประโยชน์ได้ในหลายทาง เช่น น้ำและเนื้อมะพร้าวอ่อนใช้รับประทาน เนื้อในผลแก่นำไปขูดและคั้นทำกะทิ กะลानำไปประดิษฐ์สิ่งของต่าง ๆ เช่น กระบวย โคมไฟ ฯลฯ นอกจากนี้มะพร้าวจัดเป็นพรรณไม้มงคลชนิดหนึ่ง ตามตำราพรหมชาติฉบับหลวง ได้กำหนดให้ปลูกมะพร้าวไว้ทางทิศตะวันออกของบ้านเพื่อความ เป็นสิริมงคล

"ฟักทอง" (Squash; ญี่ปุ่น: 力ボチャ, 南瓜; Kabocha) เป็นพืชชนิดหนึ่ง ใช้ทำได้อาหารคาว ของหวาน และเป็นอาหารว่างได้ด้วย ปกติฟักทองเมื่อแก่จัดจะมีสีเหลืองอมส้ม เป็นพืชมีเถา ปลูกได้ทั่วไปทั้งในเขตร้อนและเขตหนาว ในทางพฤกษศาสตร์จัดอยู่ในสกุล *Cucurbita* วงศ์ *Cucurbitaceae* เป็นพืชที่มีถิ่นกำเนิดในทวีปอเมริกา และแพร่กระจายไปทั่วโลก

"ฟักเขียว" หรือ "ฟักแฟง" (ชื่อวิทยาศาสตร์: *Benincasa hispida*; อังกฤษ: winter melon) หรือที่เรียกสั้นๆ ว่า "ฟัก" เป็นผักพื้นบ้านพืชล้มลุกจำพวกไม้เถาตระกูลแตงลำ ใบสีเขียว ลักษณะหยักหยาบ ดอกมีสีเหลือง ผลกลมยาวมีนวลขาว ปลูกกันมากในเอเชียตะวันออกเฉียงใต้ เอเชียตะวันออก และเอเชียใต้

"**แก้วมังกร**" (สกุล *Hylocereus*) อยู่ในวงศ์ Cactaceae ซึ่งเป็นวงศ์เดียวกับตะบองเพชร มีถิ่นเพดดั้งเดิมอยู่ในอเมริกากลาง เข้ามาในเอเชียที่เวียดนามก่อน โดยบาทหลวงชาวฝรั่งเศสเมื่อประมาณ ๑๐๐ ปีมาแล้ว โดยปลูกมากตามแนวชายฝั่งทะเลตะวันออกจากเมืองญัตรังไปจนถึงไซ่ง่อน

"**ลำไย**" ชื่อวิทยาศาสตร์: *Dimocarpus longan* (มักเขียนผิดเป็น ลำไย) มีชื่อเรียกพื้นบ้านว่า บาลำไย ชื่อภาษาอังกฤษว่าลองแกน (Longan) วงศ์ Sapindaceae เป็นพืชพื้นเมืองในพื้นที่ราบต่ำของลังกาอินเดียนตอนใต้ บังกลาเทศ พม่าและจีนภาคใต้ เป็นพืชไม้ผลเขตร้อนและกึ่งร้อน เป็นไม้ยืนต้นขนาดกลาง ลำต้นสีน้ำตาล ออกดอกเป็นช่อ สีขาวครีม ผลทรงกลมเป็นช่อ ผลดิบเปลือกสีน้ำตาลอมเขียว ผลสุกสีน้ำตาลล้วน เนื้อลำไยสีขาวหรือชมพูอ่อน เมล็ดสีดำเป็นมัน เนื้อล่อนเมื่ด

"**งา**" เป็นพืชล้มลุก ผลเป็นฝัก มีเมล็ดเล็กๆ สีขาวหรือสีดำ มีการเพาะปลูกมานานเพราะต้องการใช้เมล็ดงานี้เป็นอาหาร เครื่องเทศ และบีบน้ำมันได้ มีการใช้เมล็ดงากันมากเป็นพิเศษในแถบตะวันออกกลาง และเอเชียเพื่อเป็นอาหาร

"**ข้าว**" เป็นเมล็ดของพืชในสกุลข้าวที่พบมากในเอเชีย ชื่อวิทยาศาสตร์: *Oryza sativa* ข้าวเป็นธัญพืชซึ่งประชากรโลกบริโภคเป็นอาหารสำคัญ โดยเฉพาะอย่างยิ่งในทวีปเอเชีย จากข้อมูลเมื่อปี ๒๕๕๓ ข้าวเป็นธัญพืชซึ่งมีการปลูกมากที่สุดเป็นอันดับสองทั่วโลก รองจากข้าวโพด

"**ถั่วเหลือง**" (ชื่อวิทยาศาสตร์: *Glycine max*) เป็นพืชเศรษฐกิจที่เหมาะสมสำหรับปลูกสลับกับการปลูกข้าว ได้มีรายงานการปลูกถั่วเหลืองในประเทศจีนเมื่อเกือบ ๕,๐๐๐ ปีมาแล้ว แต่ก็ยังไม่แน่ชัดว่าส่วนใดของประเทศจีนเป็นถิ่นกำเนิดที่สันนิษฐานและยอมรับกันโดยทั่วไปคือบริเวณหุบเขาแม่น้ำเหลือง (ประมาณเส้นรุ้งที่ ๓๕ องศาเหนือ) เพราะว่าอารยธรรมของจีนได้ถือกำเนิดที่นั่น และประกอบกับการจารึกครั้งแรกเกี่ยวกับถั่วเหลือง เมื่อ ๒๒๙๕ ปีก่อนพุทธกาล ที่หุบเขาแม่น้ำเหลือง จากนั้นถั่วเหลืองได้แพร่กระจายสู่ประเทศเกาหลีและญี่ปุ่น เมื่อ ๒๐๐ ปีก่อนคริสตกาล แล้วเข้าสู่ยุโรปในช่วงหลัง พ.ศ. ๒๑๔๓ และไปสู่สหรัฐอเมริกาในปี พ.ศ. ๒๓๔๗ จากนั้นกว่า ๑๐๐ ปี ชาวอเมริกันได้ปลูกถั่วเหลืองเพื่อเป็นอาหารสัตว์ใช้เลี้ยงวัวโดยไม่ได้นำเมล็ดมาใช้ประโยชน์อย่างอื่น จนถึงปี พ.ศ. ๒๔๗๓ สหรัฐอเมริกาได้นำพันธุ์ถั่วเหลืองจากจีนเข้าประเทศกว่า ๑,๐๐๐ สายพันธุ์ เพื่อการผสมและคัดเลือกพันธุ์ ทำให้ได้เมล็ดพันธุ์ที่มีเมล็ดโต ผลผลิตสูง เหมาะแก่การเพาะปลูกเพื่อผลิตเมล็ดมากขึ้น

"**ข้าวโพด**" (ชื่อวิทยาศาสตร์: *Zea mays Linn.*) ชื่ออื่นๆ ข้าวสาลี สาลี (เหนือ) คง (กระบี่) โปด (ใต้) บือเคสะ (กะเหรี่ยง-แม่ฮ่องสอน) เป็นพืชตระกูลเดียวกับหญ้ามีลำต้นสูง โดยเฉลี่ย ๒.๒ เมตร ขนาดเส้นผ่าศูนย์กลางของลำต้น ๐.๕-๒.๐ นิ้ว เมล็ดจากฝักใช้เป็นอาหารคนและสัตว์

"**มันสำปะหลัง**" (ชื่อวิทยาศาสตร์: *Manihot esculenta* (L.) Crantz) เป็นพืชหัวชนิดหนึ่ง เป็นพืชอาหารที่สำคัญอันดับ ๕ รองจากข้าวสาลี ข้าวโพด ข้าว และมันฝรั่ง ชื่อสามัญเรียกหลายชื่อเช่น *Cassava*, *Yuca*, *Mandioa*, *Manioc*, *Tapioca* ชาวไทยเดิมเรียกกันว่า มันสำโรง มันไม้ ทางภาคตะวันออกเฉียงเหนือเรียกว่า มันตันเตี้ย ภาคใต้เรียกมันเทศ (แต่เรียกมันเทศว่า "มันหลา") คำว่า "สำปะหลัง" ที่นิยมเรียกอาจมาจากคำว่า "ซำเปอ (*Sampou*)" ของชาวตะวันตก

บทที่ ๒

ขั้นตอนการดำเนินการต่างๆ ของหน่วยงานที่เกี่ยวข้อง

พืชผลทางการเกษตรจากประเทศกัมพูชาที่มีการนำเข้าตามแนวชายแดนที่ติดต่อกับประเทศไทย ตั้งแต่ จังหวัดตราด จันทบุรี สระแก้ว สุรินทร์ ศรีสะเกษ และอุบลราชธานี มีหลายชนิด เช่น พริก มะนาว มันสำปะหลัง ข้าวโพด มะม่วง ฟักทอง ฟักเขียว มะพร้าว ลำไย แก้วมังกร และพริกไทย เป็นต้น ซึ่งพืชผลทางการเกษตรดังกล่าว นอกจากจะต้องปฏิบัติพิธีการตาม พระราชบัญญัติศุลกากร พ.ศ. ๒๕๖๙ ประมวลระเบียบปฏิบัติศุลกากร พ.ศ. ๒๕๕๖ และพระราชกำหนดพิกัดอัตราศุลกากร พ.ศ. ๒๕๓๐ แล้ว ยังเป็นสินค้าควบคุมการนำเข้าตามกฎหมายที่เกี่ยวข้องอีก ๓ ฉบับ ได้แก่ พระราชบัญญัติกักพืช พ.ศ. ๒๕๐๗ แก้ไขเพิ่มเติมโดยพระราชบัญญัติกักพืช (ฉบับที่ ๒) พ.ศ. ๒๕๔๒ และพระราชบัญญัติกักพืช (ฉบับที่ ๓) พ.ศ. ๒๕๕๑ (ผู้กำกับดูแล : กรมวิชาการเกษตร กระทรวงเกษตรและสหกรณ์) พระราชบัญญัติอาหาร พ.ศ. ๒๕๒๒ (ผู้กำกับดูแล : คณะกรรมการอาหารและยา กระทรวงสาธารณสุข) และพระราชบัญญัติการส่งออกปศุสัตว์และการนำเข้าในราชอาณาจักรซึ่งสินค้า พ.ศ. ๒๕๒๒ (ผู้กำกับดูแล : กรมการค้าต่างประเทศ กระทรวงพาณิชย์) อีกด้วย

ตาม พระราชบัญญัติกักพืช พ.ศ. ๒๕๐๗ แก้ไขเพิ่มเติมโดยพระราชบัญญัติกักพืช (ฉบับที่ ๒) พ.ศ. ๒๕๔๒ และพระราชบัญญัติกักพืช (ฉบับที่ ๓) พ.ศ. ๒๕๕๑ ได้มีประกาศกระทรวงเกษตรและสหกรณ์ และประกาศกรมวิชาการเกษตร ให้พืชผลทางการเกษตรจากประเทศกัมพูชาบางชนิด เป็นสิ่งต้องห้าม ต้องได้รับอนุญาตให้นำเข้าหรือนำผ่านราชอาณาจักร โดยมีประกาศกรมวิชาการเกษตรกำหนดเงื่อนไขการนำเข้าของพืชผลทางการเกษตรชนิดนั้นๆ ในราชกิจจานุเบกษาเสียก่อน จึงจะนำเข้าได้ นอกจากนี้ยังมีเงื่อนไขให้ต้องดำเนินการเพื่อการนำเข้าและเคลื่อนย้ายพืชผลทางการเกษตรในแต่ละครั้งที่มีการนำเข้าด้วย ซึ่งจะได้กล่าวถึงรายละเอียดในตอนต่อไปว่าด้วย การดำเนินการตามพระราชบัญญัติกักพืช พ.ศ. ๒๕๐๗

ส่วน พระราชบัญญัติอาหาร พ.ศ. ๒๕๒๒ กำหนดให้ ผู้ประกอบการที่จะนำเข้าพืชผลทางการเกษตรจากประเทศกัมพูชา จะต้องไปดำเนินการขออนุญาตนำเข้าอาหาร ซึ่งเมื่อผู้ประกอบการผ่านการตรวจสอบคุณสมบัติและสถานจัดเก็บอาหารแล้ว จะได้รับใบอนุญาตให้นำเข้าอาหารประเภทพืชผลทางการเกษตรและผลิตภัณฑ์ ซึ่งสามารถนำเข้าพืชผลทางการเกษตรจากประเทศกัมพูชาได้ทุกชนิด รายละเอียดจะได้กล่าวถึงในตอนต่อไปว่าด้วย ขั้นตอนการดำเนินการตามพระราชบัญญัติอาหาร พ.ศ. ๒๕๒๒

สำหรับ พระราชบัญญัติการส่งออกปศุสัตว์และการนำเข้าในราชอาณาจักรซึ่งสินค้า พ.ศ. ๒๕๒๒ ได้มีประกาศกระทรวงพาณิชย์ที่กำหนดเงื่อนไขการนำเข้ากับพืชผลทางการเกษตรเพียงบางชนิดเท่านั้น เช่น มะพร้าว ลำไย และมันสำปะหลัง เป็นต้น ซึ่งจะได้กล่าวถึงรายละเอียดในตอนต่อไปว่าด้วยการดำเนินการตามพระราชบัญญัติการส่งออกปศุสัตว์และการนำเข้าในราชอาณาจักรซึ่งสินค้า พ.ศ. ๒๕๒๒

เมื่อพืชผลทางการเกษตรจากประเทศกัมพูชานั้นๆ ได้ปฏิบัติตามกฎหมายและระเบียบของหน่วยทั้ง ๓ ดังกล่าวข้างต้นแล้ว ผู้ประกอบธุรกิจก็สามารถที่จะมาดำเนินการปฏิบัติพิธีการศุลกากร ซึ่งจะได้กล่าวถึงรายละเอียดการจำแนกพืชอัตราศุลกากร อัตราอากร และเงื่อนไขการยกเว้นค่าภาษีอากร ในตอนที่ว่าด้วย การดำเนินการตามพระราชบัญญัติศุลกากร พ.ศ.๒๕๖๙ และระเบียบกรมศุลกากร

๒.๑ ขั้นตอนการดำเนินการตามพระราชบัญญัติกักพืช พ.ศ.๒๕๐๗

การนำเข้ามะม่วงและพืชผลทางการเกษตรบางชนิดจากประเทศกัมพูชา จะถือเป็นสิ่งต้องห้ามตามพระราชบัญญัติกักพืช พ.ศ.๒๕๐๗ แก้ไขเพิ่มเติมโดยพระราชบัญญัติกักพืช (ฉบับที่ ๒) พ.ศ.๒๕๔๒ หรือไม่นั้น ได้มีการบัญญัติไว้ในมาตรา ๖ แห่งพระราชบัญญัติกักพืช พ.ศ.๒๕๐๗ ดังกล่าว ความว่า

มาตรา ๖ เมื่อมีกรณีจำเป็นจะต้องป้องกันศัตรูพืชชนิดหนึ่งชนิดใดมิให้ระบาดเข้ามาในราชอาณาจักร ให้รัฐมนตรีโดยคำแนะนำของคณะกรรมการมีอำนาจประกาศในราชกิจจานุเบกษา กำหนดชื่อพืช ศัตรูพืช หรือพาหะชนิดใดเป็นสิ่งที่ต้องห้ามหรือสิ่งกักตักตามพระราชบัญญัตินี้ แล้วแต่กรณี และในประกาศนั้นจะระบุกำหนดชื่อพืช ศัตรูพืช หรือพาหะ ชนิดใด จากแหล่งใด หรือจะกำหนดข้อยกเว้นหรือเงื่อนไขใดๆ ไว้ด้วยก็ได้

ในการกำหนดเงื่อนไขเพื่อป้องกันศัตรูพืชชนิดใดโดยเฉพาะมิให้ระบาดเข้ามาในราชอาณาจักรนั้น รัฐมนตรีจะกำหนดให้ผู้เดินทางมาจากแหล่งที่มีศัตรูพืชชนิดนั้นกำลังระบาดอยู่ แจ้งต่อพนักงานเจ้าหน้าที่ตามแบบที่อธิบดีกำหนดไว้ด้วยก็ได้

สิ่งต้องห้ามหรือสิ่งกักตักดังกล่าวในวรรคหนึ่ง เมื่อหมดความจำเป็นแล้ว ให้ประกาศในราชกิจจานุเบกษาเพิกถอนเสีย

ซึ่งที่ผ่านมาพืชผลทางการเกษตรที่ได้มีประกาศกรมวิชาการเกษตรกำหนดเงื่อนไขการนำเข้า/นำผ่านไว้แล้ว ๑๒ ชนิด ได้แก่

- สิ่งต้องห้าม ที่อนุญาตให้นำเข้ามาในราชอาณาจักรได้ โดย มี/ไม่มีเงื่อนไขประกอบด้วย

- ๑) ข้าวโพด *Zea mays L.* (เมล็ด)
- ๒) พริก *Capsicum annum L.* (ผลแห้งและผลสด)
- ๓) พืชสกุลซิตรีส *Citrus spp.* (มะนาว, ส้ม) (ผลสด)
- ๔) พืชสกุลมูซา *Musa spp.* (กล้วย) (ผลสด)
- ๕) มะเขือเทศ *Lycopersicon* (เมล็ดพันธุ์)
- ๖) มันฝรั่ง *Solsnum tuberosum L.* (หัวสำหรับแปรรูป) (มีเงื่อนไข)
- ๗) มันสำปะหลัง *Manihot esculenta Crantz* (มันเส้นและมันหัวสด)
- ๘) สับปุด้า *Jatropha curcas Linn.* (เมล็ด)
- ๙) ปุยอินทรี (จากมูลค้างคาว) (มีเงื่อนไข)
- ๑๐) ปาล์มน้ำมัน *Elaeis guineensis* (เมล็ด และเนื้อในเมล็ด) (มีเงื่อนไข)

- สิ่งต้องห้าม ที่อนุญาตให้นำผ่านราชอาณาจักรได้โดย *มีเงื่อนไข* ประกอบด้วย
 - ๑๑) อ้อย *Saccharum officinarum* (ท่อนพันธุ์อ้อย จากกัมพูชา ผ่านไป สปป.ลาว)
 - ๑๒) มันสำปะหลัง *Manihot esculenta* (มันเส้น)

สำหรับ ผลมะม่วงสดจากประเทศกัมพูชา ถือเป็น สิ่งต้องห้าม เนื่องจากได้มีการประกาศกระทรวงเกษตรและสหกรณ์ เรื่อง กำหนดชื่อพืช และพาหะจากแหล่งที่กำหนดเป็นสิ่งต้องห้าม ข้อยกเว้น และเงื่อนไขตามพระราชบัญญัติกักพืช (ฉบับที่ ๕) พ.ศ.๒๕๕๐ ลงวันที่ ๒๖ เมษายน พ.ศ.๒๕๕๐ ในข้อ ๓ ซึ่งกำหนดไว้ว่า

....

ข้อ ๓ ให้พืช และพาหะ จากทุกแหล่งตามบัญชีแนบท้ายประกาศนี้เป็น สิ่งต้องห้าม

...

โดยในรายชื่อพืชและพาหะแนบท้ายประกาศดังกล่าว ในข้อ ๑. ผลสดของพืช ด้ระบุงชื่อ มะม่วง *Mangifera indica* L.

อีกทั้ง ผลมะม่วงสดจากประเทศกัมพูชา ยังไม่มีประกาศกรมวิชาการเกษตรกำหนดเงื่อนไขการนำเข้าของ ผลมะม่วงสดจากประเทศกัมพูชาลงในราชกิจจานุเบกษาแต่อย่างใด จึงยังเป็นสิ่งต้องห้ามที่ไม่สามารถ นำเข้ามาเพื่อปฏิบัติพิธีการศุลกากรได้

คณะทำงานฯ ได้ศึกษาข้อเท็จจริงในพื้นที่จังหวัดชายแดนทางจังหวัดสระแก้ว จันทบุรี และ ตราด แล้ว พบว่า การส่งสินค้าออกจากประเทศไทยไปชายฝั่งประเทศกัมพูชาตามด่านศุลกากรชายแดน ที่ติดต่อกับประเทศกัมพูชามีปริมาณและมูลค่าเพิ่มสูงมากขึ้นทุกปี ในขณะที่สินค้าผลมะม่วงสดที่นำเข้า จากประเทศกัมพูชา ซึ่งเป็นสินค้าที่มีความอ่อนไหวต่อความสัมพันธ์ระหว่างประเทศ เกิดปัญหาเกี่ยวกับการนำเข้า เนื่องจากผลมะม่วงสดจัดเป็นสิ่งต้องห้ามตามพระราชบัญญัติกักพืช พ.ศ.๒๕๐๗ ที่ต้องได้รับ อนุญาตให้มีการนำเข้ามาในราชอาณาจักรจากกรมวิชาการเกษตร แต่ขณะนี้กรมวิชาการเกษตรยังไม่มี ประกาศฯ เรื่อง เงื่อนไขการนำเข้าผลมะม่วงสดจากราชาอาณาจักรกัมพูชาแต่อย่างใด หากด่านศุลกากร ในพื้นที่และหน่วยงาน Quarantine อื่นที่เกี่ยวข้องเข้มงวดในการนำเข้า อาจส่งผลกระทบต่อสินค้า ส่งออกของประเทศไทย และความสัมพันธ์ระหว่างประเทศ โดยอาจถูกกีดกันทางการค้าหรือเข้มงวดจาก ประเทศกัมพูชาในทำนองเดียวกัน คณะทำงานฯ จึงได้ศึกษาขั้นตอนการดำเนินการขอจัดทำประกาศ กรมวิชาการเกษตร เรื่อง เงื่อนไขการนำเข้าผลมะม่วงสดจากราชาอาณาจักรกัมพูชา เพื่อติดตาม ประสานงาน และให้ภาคส่วนที่เกี่ยวข้องเกิดความเข้าใจ และเร่งรัดการดำเนินงานของตนเพื่อให้ประกาศ ของกรมวิชาการเกษตรดังกล่าวประกาศลงในราชกิจจานุเบกษาและมีผลใช้บังคับโดยเร็ว ให้ทันผลผลิต มะม่วงสดในฤดูกาลหน้าประมาณปลายเดือนกันยายน ๒๕๕๙ ที่จะถึงนี้ ซึ่งสามารถสรุปขั้นตอน การดำเนินการต่างๆ ได้ดังนี้

๒.๑.๑ ขั้นตอนการยื่นขอวิเคราะห์ความเสี่ยงศัตรูพืชเพื่อจัดทำร่างประกาศฯ เรื่อง เงื่อนไขการนำเข้าผลไม้มาวางสดจากราชอาณาจักรกัมพูชา

จากข้อเท็จจริงดังกล่าวข้างต้น คณะทำงานฯ ได้ทำการสอบถามด้านตรวจพืชพันธุ์เพื่อศึกษาขั้นตอนการดำเนินการให้มีประกาศกรมวิชาการเกษตร เรื่อง เงื่อนไขการนำเข้าผลไม้มาวางสดจากราชอาณาจักรกัมพูชา ดังกล่าว ประกาศในราชกิจจานุเบกษาให้มีผลใช้บังคับ ซึ่งมีขั้นตอนที่ผู้มีส่วนเกี่ยวข้องต่างๆ ต้องดำเนินการ ดังนี้

ขั้นตอนที่ ๑ ผู้นำของเข้าต้องติดต่อหน่วยงานที่รับผิดชอบของประเทศกัมพูชา คือ Plant Protection, Sanitary and Phytosanitary Department, General Directorate of Agriculture, Ministry of Agriculture, Forestry and Fisheries ให้ยื่นเอกสารขอวิเคราะห์ความเสี่ยงศัตรูพืชของผลไม้มาวางสดที่ต้องการนำเข้า เป็นลายลักษณ์อักษรมายังกรมวิชาการเกษตร โดยมีข้อมูลเพื่อประกอบการวิเคราะห์ความเสี่ยงเป็นเอกสารภาษาอังกฤษทั้งหมดแนบมาด้วย ซึ่งได้แก่

- ๑) ข้อมูลเกี่ยวกับพืชที่ส่งออกมายังประเทศไทย
- ๒) ข้อมูลเกี่ยวกับแหล่งพืชที่ปลูก
- ๓) ข้อมูลเกี่ยวกับการผลิต และการเพาะปลูกพืช
- ๔) ข้อมูลเกี่ยวกับศัตรูพืชที่พบบนส่วนของพืชที่ส่งออก และพาหะของเชื้อโรคพืชที่ทำลายพืช
- ๕) ข้อมูลเกี่ยวกับแนวทางการกำจัดศัตรูพืชก่อนการส่งออก

ขั้นตอนที่ ๒ เมื่อกรมวิชาการเกษตรได้รับเอกสารขอวิเคราะห์ความเสี่ยงศัตรูพืชของผลไม้มาวางสดที่ต้องการนำเข้าจากประเทศกัมพูชาแล้ว จะมอบหมายให้ กลุ่มวิจัยกักกันพืช สำนักวิจัยพัฒนาการอารักขาพืช ทำการวิเคราะห์ความเสี่ยงศัตรูพืช

ขั้นตอนที่ ๓ กลุ่มงานวิเคราะห์ความเสี่ยงศัตรูพืช สำนักวิจัยพัฒนาการอารักขาพืช ทำการร่างประกาศกรมวิชาการเกษตร เรื่อง เงื่อนไขการนำเข้าผลไม้มาวางสดจากราชอาณาจักรกัมพูชา และนำเข้าพิจารณาในที่ประชุมคณะอนุกรรมการการนำเข้าสิ่งต้องห้ามเพื่อการค้า พร้อมผลการวิเคราะห์ความเสี่ยงศัตรูพืชจากกลุ่มวิจัยกักกันพืช สำนักวิจัยพัฒนาการอารักขาพืช

ขั้นตอนที่ ๔ นำร่างประกาศกรมวิชาการเกษตร เรื่อง เงื่อนไขการนำเข้าผลไม้มาวางสดจากราชอาณาจักรกัมพูชา ที่ผ่านการเห็นชอบจากที่ประชุมคณะอนุกรรมการการนำเข้าสิ่งต้องห้ามเพื่อการค้าแล้ว เข้าพิจารณาในการประชุมคณะอนุกรรมการด้านกฎระเบียบ

ขั้นตอนที่ ๕ นำร่างประกาศกรมวิชาการเกษตร เรื่อง เงื่อนไขการนำเข้าผลไม้มาวางสดจากราชอาณาจักรกัมพูชา ที่ผ่านการเห็นชอบจากที่ประชุมคณะอนุกรรมการด้านกฎระเบียบแล้ว เข้าพิจารณาในคณะกรรมการกักพืช ที่มีปลัดกระทรวงเกษตรและสหกรณ์ เป็นประธาน และมีอธิบดีกรมวิชาการเกษตรเป็นเลขานุการ

ขั้นตอนที่ ๖ ร่างประกาศกรมวิชาการเกษตร เรื่อง เงื่อนไขการนำเข้าผลไม้มาวางสดจากราชอาณาจักรกัมพูชา ที่ผ่านการเห็นชอบจากที่ประชุมคณะกรรมการกักพืชและลงนามแล้ว จะนำไปประกาศในราชกิจจานุเบกษา ให้มีผลใช้บังคับ

ขั้นตอนการยื่นขอวิเคราะห์ความเสี่ยงศัตรูพืชเพื่อจัดทำร่างประกาศฯ เงื่อนไขการนำเข้า

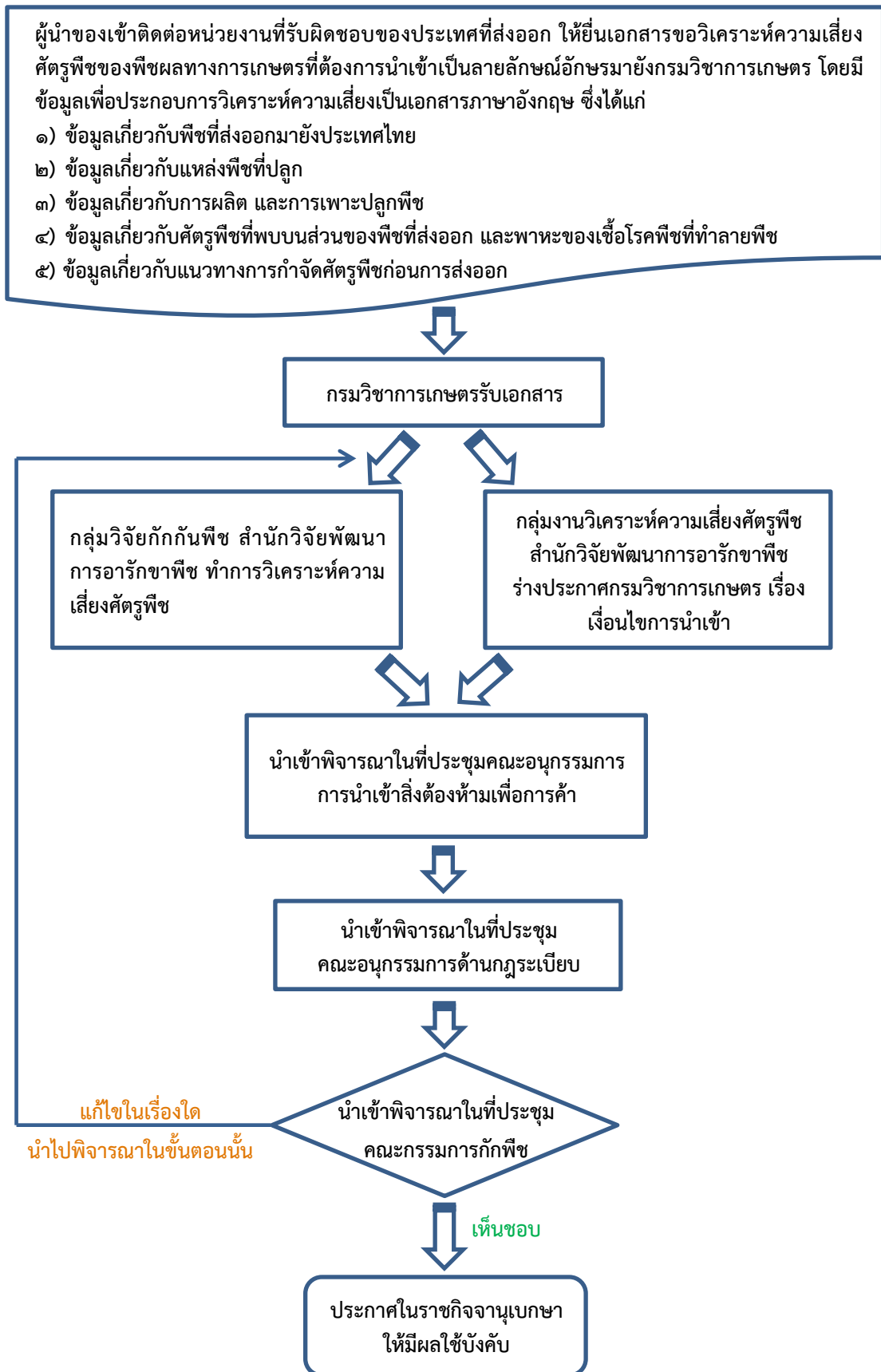

๒.๑.๒ ขั้นตอนการยื่นขออนุญาตนำเข้า (มะม่วง) สิ่งต้องห้ามเพื่อการค้าในแต่ละครั้งที่มีการนำเข้า ภายหลังจากประกาศกรมวิชาการเกษตร เรื่อง เงื่อนไขการนำเข้าผลมะม่วงสดจากราชอาณาจักรกัมพูชา มีผลใช้บังคับแล้ว

คณะทำงานฯ ได้เชิญเจ้าหน้าที่จากด่านตรวจพืชจันทบุรีเข้าร่วมประชุมเพื่อขอทราบข้อมูลในส่วนที่เกี่ยวข้องกับการนำเข้าสินค้าเกษตรจากประเทศกัมพูชา ซึ่งได้ทราบว่าพืชสิ่งต้องห้ามที่มีประกาศการนำเข้าพืชของกรมวิชาการเกษตรอนุญาตให้นำเข้าได้แล้ว จำนวน ๑๐ ชนิด และมีพืชสิ่งต้องห้ามที่ยังไม่ได้รับอนุญาต จำนวน ๑๗ ชนิด (ภาคผนวกหน้า ๘๔ - ๘๕) ซึ่งพืชสิ่งต้องห้ามที่ยังไม่ได้รับอนุญาตให้นำเข้าได้จะไม่สามารถนำเข้าได้แม้มีปริมาณเล็กน้อยก็ตาม เนื่องจากมีความเกี่ยวข้องกับความเสี่ยงของศัตรูพืช ซึ่งจะต้องขอให้ประเทศกัมพูชาส่งข้อมูลเกี่ยวกับสินค้าที่ส่งออกมายังกรมวิชาการเกษตรเพื่อวิเคราะห์ความเสี่ยงศัตรูพืชและจะได้ทำร่างประกาศฯ ตามที่กล่าวไว้ในข้อ ๒.๑.๑ เสียก่อน โดยคณะทำงานฯ ได้ขอทราบขั้นตอนการยื่นขออนุญาตนำเข้าสินค้าพืชผลทางการเกษตร และได้รับการชี้แจงรายละเอียด ดังนี้

๑. ผู้นำของเข้ายื่นคำขออนุญาตนำสิ่งต้องห้ามเข้ามาในราชอาณาจักรเพื่อการค้า (แบบ พ.ก.๒) โดยสามารถยื่นได้ ๓ ทางคือ ด่านตรวจพืชประจำจังหวัด กรมวิชาการเกษตร และทางอินเตอร์เน็ต
๒. กรมวิชาการเกษตรออกใบอนุญาตนำสิ่งต้องห้ามเข้ามาในราชอาณาจักรเพื่อการค้า (แบบ พ.ก.๒.๑) ของพืชผลทางการเกษตรแต่ละชนิด มีอายุ ๑ ปี นับแต่วันที่ออกให้
๓. ผู้นำของเข้าต้องมีใบรับรองสุขอนามัยพืชจากประเทศผู้ส่งออก (Phytosanitary Certificate)
๔. ผู้นำของเข้านำไปรับรองสุขอนามัยพืช พร้อมใบอนุญาตนำสิ่งต้องห้ามเข้ามาในราชอาณาจักร (แบบ พ.ก.๒.๑) มาเพื่อยื่นใบแจ้งการนำเข้าสิ่งต้องห้าม สิ่งกักต และสิ่งไม่ห้าม (แบบ พ.ก.๕) ต่อด่านตรวจพืชประจำจังหวัดที่นำเข้า
๕. เมื่อเจ้าหน้าที่ด่านตรวจพืชตรวจแล้วไม่พบโรคพืชและศัตรูพืช จะออกหนังสืออนุญาตให้นำสิ่งต้องห้าม สิ่งกักต หรือสิ่งไม่ต้องห้ามออกไปจากด่านตรวจพืช (แบบ พ.ก.๖)

แบบ พ.ก. ๒
Form P.Q. 2คำขออนุญาตนำเข้าสิ่งต้องห้ามเข้ามาในราชอาณาจักรเพื่อการค้า
ตามพระราชบัญญัติกักพืช พ.ศ. ๒๕๐๗ และที่แก้ไขเพิ่มเติมApplication for Permit to Import Prohibited Articles for Commercial Purposes
under the Plant Quarantine Act B.E. 2507 and Amended

เลขที่รับ	_____
Receipt No.	_____
วันที่	_____
Date	_____
ผู้รับคำขอ	_____
Recipient	_____

เรียน อธิบดีกรมวิชาการเกษตร

To Director General of the Department of Agriculture

วันที่ _____ เดือน _____ พ.ศ. _____
Date Month Year

๑. ข้าพเจ้า _____ Name of applicant หรือตัวแทนผู้นำเข้า (ชื่อผู้นำเข้า) or authorized representative of importer (Name of importer) ที่อยู่ _____ Address จังหวัด _____ รหัสไปรษณีย์ _____ โทรศัพท์ _____ โทรสาร _____ Province Postal code Telephone Facsimile			
๒. มีความประสงค์จะขออนุญาตนำเข้าสิ่งต้องห้าม ดังนี้ Wish to apply for permission to import prohibited articles as follows:			<input type="checkbox"/> ตามรายละเอียดที่แนบมา See attachment
ที่ No.	ชื่อสิ่งต้องห้าม Name of prohibited articles	ส่วนของพืชที่นำเข้า Plant parts	แหล่งกำเนิด Place of origin
พร้อมคำขอมีข้าพเจ้าได้แนบหลักฐานต่าง ๆ มาด้วย ดังนี้ Herewith I have enclosed documentary evidences as follows:			
<input type="checkbox"/> ตำนานบัตรประจำตัวประชาชน หรือหนังสือเดินทาง A copy of the identification card or passport			
<input type="checkbox"/> ตำนานหนังสือรับรองการจดทะเบียนนิติบุคคล และผู้มีอำนาจลงชื่อแทนนิติบุคคลผู้ขออนุญาตนี้ออกให้ไม่เกินหกเดือน (กรณีนิติบุคคลเป็นผู้ขออนุญาต) A copy of the certificate of corporate registration and signatures authorized, issued within six months (In case of the applicant is a cooperation)			
<input type="checkbox"/> ตำนานบัตรประจำตัวประชาชนของกรรมการผู้มีอำนาจลงชื่อแทนนิติบุคคล หรือหนังสือเดินทาง A copy of the identification card of person authorized sign for the corporate entity or passport			
<input type="checkbox"/> หนังสือมอบอำนาจในกรณีมอบอำนาจให้ผู้อื่นดำเนินการแทน Application letter of authorized to submit the application for permit			
<input type="checkbox"/> อื่น ๆ _____ Other			

ข้าพเจ้าขอรับรองว่าข้อมูลดังกล่าวข้างต้นถูกต้องและยินยอมปฏิบัติตามหลักเกณฑ์ วิธีการและเงื่อนไขที่อธิบดีกำหนด

I hereby declare that the information given above is correct and agree to comply with criteria, procedures and conditions specified by Director General.

ลายมือชื่อผู้ยื่นคำขอ
Signature of applicant

(_____)

หมายเหตุ ให้ใส่เครื่องหมาย ✓ ในช่อง หน้าข้อความที่ต้องการNote Insert the check mark symbol ✓ into check block in front of the required text

แบบฟอร์มคำขออนุญาตนำเข้าสิ่งต้องห้ามเพื่อการค้า (พ.ก.๒)



แบบ พ.ก.๒-๑
Form P.Q.2-1

ใบอนุญาตนำสิ่งต้องห้ามเข้ามาในราชอาณาจักรเพื่อการค้า
ตามพระราชบัญญัติกักพืช พ.ศ. ๒๕๐๗ และที่แก้ไขเพิ่มเติม

Permit to Import Prohibited Articles for Commercial Purposes
under the Plant Quarantine Act B.E. 2507 and Amended

ใบอนุญาตเลขที่/.....
Permit No.

กรมวิชาการเกษตร
Department of Agriculture

ใบอนุญาตฉบับนี้ออกให้แก่
This permit is granted to
ที่อยู่
Address

..... จังหวัด รหัสไปรษณีย์
Province Postal code

เพื่อแสดงว่าเป็นผู้ได้รับอนุญาตให้นำสิ่งต้องห้าม ดังนี้
Certify that has permit to import the prohibited articles as follows:

ตามรายละเอียดที่แนบ
See attachment

ที่ No.	ชื่อสิ่งต้องห้าม Name of prohibited articles	ส่วนของพืชที่นำเข้า Plant parts	แหล่งกำเนิด Place of origin

โดยปฏิบัติตามเงื่อนไข ดังนี้
By performance under condition as follows:

ใบอนุญาตฉบับนี้ให้ใช้ได้หนึ่งปีนับถึงวันที่ยกใบอนุญาต
This permit is valid within one year from date of issuance.

ออกให้ ณ วันที่ เดือน พ.ศ.
Issued on Date Month Year

(ลายมือชื่อ)
Signature

()

อธิบดีกรมวิชาการเกษตร
Director General of the Department of Agriculture

แบบ พ.ก.๒-๑ ใบอนุญาตนำเข้าสิ่งต้องห้ามเพื่อการค้า (Import Permit)



แบบ พ.ก. ๖
Form P.Q. 6

หนังสืออนุญาตให้นำ สิ่งต้องห้าม สิ่งกักกั หรือสิ่งไม่ต้องห้ามออกไปจากด่านตรวจพืช สถานกักพืช ยานพาหนะ
หรือสถานที่ใด ๆ ภายใต้พระราชบัญญัติกักพืช พ.ศ. ๒๕๐๗ และที่แก้ไขเพิ่มเติม

Permit to Move Prohibited, Restricted or Unprohibited Articles
from Plant Quarantine Station, Post-Entry Quarantine Station, Carrier or Other Designated Place
under the Plant Quarantine Act B.E. 2507 and Amended

ใบอนุญาตเลขที่ _____
Permit No.

กรมวิชาการเกษตร
Department of Agriculture

ใบอนุญาตฉบับนี้ออกให้แก่อันนี้ _____
This permit is granted to _____
ที่อยู่ _____
Address _____

จังหวัด _____ รหัสไปรษณีย์ _____
Province Postal code

เพื่อยืนยันว่าเป็นผู้ได้รับอนุญาตให้นำ สิ่งต้องห้าม สิ่งกักกั หรือ สิ่งไม่ต้องห้าม ดังนี้ ตามรายละเอียดที่แนบ
Certify that has permit to move prohibited, restricted or unprohibited articles as follows: See attachment

ที่ No.	ชื่อพืช Name of Plants	ปริมาณ Quantity	มูลค่า Value	แหล่งกำเนิด Place of origin

ใบแจ้งเลขที่ _____ วันที่ _____
Declaration No. Date

จาก ด่านตรวจพืช/สถานกักพืช _____
From Plant Quarantine/Post-entry Quarantine Station
 สถานที่กำหนด ที่อยู่ _____
Designated place Address

จังหวัด _____ รหัสไปรษณีย์ _____ โทรศัพท์ _____ โทรสาร _____
Province Postal code Telephone Facsimile

ออกให้ ณ วันที่ _____ เดือน _____ พ.ศ. _____
Issued on Date Month Year

ลายมือชื่อพนักงานเจ้าหน้าที่
Signature of authorized officer

หมายเหตุ ให้ใส่เครื่องหมาย ✓ ในช่อง หน้าข้อความที่ต้องกรอก
Note Insert the check mark symbol ✓ into check block in front of the required text

แบบ พ.ก.๖ หนังสืออนุญาตให้นำสิ่งต้องห้าม ต้องกักกั และสิ่งไม่ต้องห้ามออกไปจากด่านตรวจพืช สถานกักพืช
ยานพาหนะ หรือสถานที่ใด ๆ

ขั้นตอนการยื่นขออนุญาตนำเข้า (มะม่วง) สิ่งต้องห้ามเพื่อการค้าในแต่ละครั้งที่มีการนำเข้า

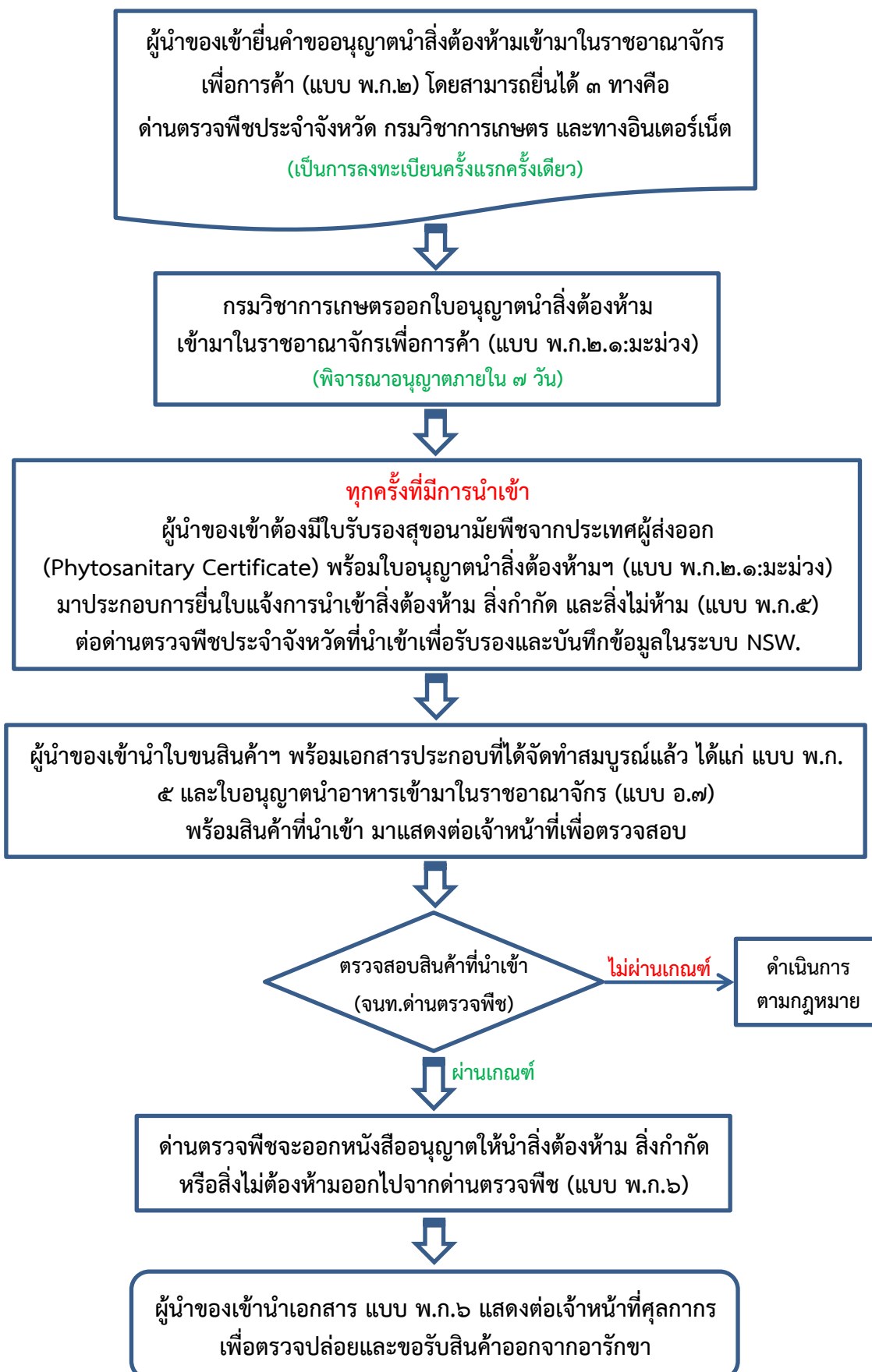

๒.๒ ขั้นตอนการดำเนินการตามพระราชบัญญัติอาหาร พ.ศ.๒๕๒๒

การนำเข้าพืชผลทางการเกษตรจากประเทศกัมพูชา นอกจากจะต้องปฏิบัติตามพระราชบัญญัติกักพืช พ.ศ.๒๕๐๗ แก้ไขเพิ่มเติมโดยพระราชบัญญัติกักพืช (ฉบับที่ ๒) พ.ศ.๒๕๔๒ และพระราชบัญญัติกักพืช (ฉบับที่ ๓) พ.ศ. ๒๕๕๑ แล้ว ยังต้องปฏิบัติตามพระราชบัญญัติอาหาร พ.ศ.๒๕๒๒ ด้วย ซึ่งคณะทำงานฯ ได้ทำการศึกษาแล้วเห็นว่ามีความตราที่เกี่ยวข้องกับการนำเข้า ดังนี้

มาตรา ๑๕ ห้ามมิให้ผู้ใดนำเข้าซึ่งอาหารเพื่อจำหน่าย เว้นแต่จะได้รับใบอนุญาตจากผู้อนุญาต การขออนุญาตและการอนุญาตให้เป็นไปตามหลักเกณฑ์ วิธีการและเงื่อนไขที่กำหนดในกฎกระทรวง

มาตรา ๑๘ ใบอนุญาตที่ออกตามมาตรา ๑๕ และมาตรา ๑๕ ให้ใช้ได้จนถึงวันที่ ๓๑ ธันวาคมของปีทีสามนับแต่ปีที่ออกใบอนุญาต ถ้าผู้รับอนุญาตประสงค์จะขอต่ออายุใบอนุญาตให้ยื่นคำขอเสียก่อนใบอนุญาตสิ้นอายุ เมื่อได้ยื่นคำขอดังกล่าวแล้วจะประกอบกิจการต่อไปก็ได้จนกว่าผู้อนุญาตจะสั่งไม่อนุญาตให้ต่ออายุใบอนุญาตนั้น

การขอต่ออายุใบอนุญาตและการอนุญาตให้เป็นไปตามหลักเกณฑ์ วิธีการและเงื่อนไขที่กำหนดในกฎกระทรวง

มาตรา ๒๐ ห้ามมิให้ผู้รับอนุญาตตามมาตรา ๑๕ หรือมาตรา ๑๕ ผลิต นำเข้า หรือเก็บอาหารนอกสถานที่ที่ระบุไว้ในใบอนุญาต

มาตรา ๒๑ ห้ามมิให้ผู้รับอนุญาตย้ายสถานที่ผลิต สถานที่นำเข้าหรือสถานที่เก็บอาหาร เว้นแต่ได้รับอนุญาตจากผู้อนุญาต

การขออนุญาตและการอนุญาตให้เป็นไปตามหลักเกณฑ์ วิธีการและเงื่อนไขที่กำหนดในกฎกระทรวง

มาตรา ๒๓ ผู้รับอนุญาตต้องแสดงใบอนุญาตหรือใบแทนใบอนุญาต แล้วแต่กรณี ไว้ในที่เปิดเผยเห็นได้ง่าย ณ สถานที่ผลิตหรือสถานที่นำเข้าซึ่งอาหารที่ระบุไว้ในใบอนุญาต และต้องติดหรือจัดป้ายแสดงสถานที่ผลิต หรือสถานที่นำเข้าที่ได้รับอนุญาตไว้ภายนอกสถานที่ในที่เปิดเผยให้เห็นได้ง่ายด้วย

คณะทำงานฯ จึงได้เชิญผู้แทนจากสำนักงานสาธารณสุขจังหวัดจันทบุรีเข้าร่วมประชุม และได้รับทราบหลักเกณฑ์ว่า การขอรับใบอนุญาตนำเข้าพืชผลทางการเกษตรจากประเทศกัมพูชา ผู้นำของเข้าต้องยื่นคำขออนุญาตนำเข้าหรือส่งอาหารเข้ามาในราชอาณาจักร ตามแบบ อ.๖ และเมื่อผ่านการพิจารณาแล้วจะได้รับใบอนุญาตนำเข้าหรือส่งอาหารเข้ามาในราชอาณาจักร ตามแบบ อ.๗ โดยสามารถยื่นคำร้องขออนุญาตนำเข้าได้ที่สาธารณสุขจังหวัดที่สำนักงานใหญ่ของผู้ประกอบการตั้งอยู่ ตามแบบที่สำนักงานคณะกรรมการอาหารและยากำหนด โดยผู้ประสงค์จะขออนุญาตนำเข้าพืชผลทางการเกษตรเข้ามาในราชอาณาจักรต้องยื่นเอกสารหลักฐาน ดังนี้

๑) หลักฐานทั่วไปของผู้ขออนุญาตที่เป็นบุคคลธรรมดาหรือนิติบุคคลที่มีสัญชาติไทย (คนต่างชาติสามารถถือหุ้้นตามกฎหมายก็ได้)

๒) แบบแปลนสถานที่ขออนุญาตและเก็บพืชผลทางการเกษตรตามหลักเกณฑ์ที่กำหนด

๓) คำรับรองประกอบการขออนุญาตนำเข้าหรือส่งอาหาร และการจัดทำป้าย

๒.๒.๑ เอกสารหลักฐานทั่วไปของผู้ขออนุญาต

๑) กรณีบุคคลธรรมดา

- ๑.๑) ค่าขออนุญาตฯ ตามแบบ อ.๖
- ๑.๒) สำเนาบัตรประจำตัวประชาชน
- ๑.๓) สำเนาบัตรประจำตัวผู้เสียภาษีอากร
- ๑.๔) สำเนาทะเบียนบ้าน
- ๑.๕) สำเนาใบทะเบียนพาณิชย์
- ๑.๖) หนังสือมอบอำนาจ

๒) กรณีนิติบุคคล

- ๒.๑) ค่าขออนุญาตฯ ตามแบบ อ.๖
- ๒.๒) สำเนาบัตรประจำตัวประชาชน
- ๒.๓) สำเนาบัตรประจำตัวผู้เสียภาษีอากร
- ๒.๔) สำเนาทะเบียนบ้าน
- ๒.๕) สำเนาหนังสือรับรองการจดทะเบียน
- ๒.๖) บัญชีรายชื่อผู้ถือหุ้นหรือสำเนาหนังสือรับรองสัญชาติของนิติบุคคล
จากกระทรวงพาณิชย์
- ๒.๗) หนังสือมอบอำนาจและแต่งตั้งผู้ดำเนินกิจการ
- ๒.๘) หนังสือมอบอำนาจ

๒.๒.๒ แบบแปลนสถานที่ขออนุญาตและเก็บพืชผลทางการเกษตร

- ๑) แผนที่แสดงทางไปสถานที่นำเข้าและสถานที่เก็บอาหาร
- ๒) แผนผังแสดงสิ่งปลูกสร้างบริเวณใกล้เคียงสถานที่เก็บอาหารในรัศมี ๑๐๐ ม.
- ๓) แบบแปลนภายในของสถานที่เก็บอาหารที่ถูกต้องตามมาตรฐาน ดังนี้
 - แบบแปลนพื้นที่ชั้นของสถานที่เก็บอาหาร
 - แบบแปลนแสดงการจัดห้องและบริเวณเก็บอาหาร

๒.๒.๓ คำรับรองประกอบการขออนุญาตนำเข้าหรือส่งอาหาร และการจัดทำป้าย

ผู้ขออนุญาตจะต้องกรอกรายละเอียดในแบบคำรับรองประกอบการขออนุญาตนำเข้าหรือส่งอาหารตามแบบที่กำหนด โดยระบุประเภทที่ขอรับใบอนุญาตเป็น พืชผัก ผลไม้ และผลิตภัณฑ์ เป็นต้น และจัดทำป้าย ดังนี้

- ๑) ป้ายชื่อสถานที่นำเข้าอาหาร
- ๒) ป้ายชื่อสถานที่นำเข้าหรือส่งอาหารเข้ามาในราชอาณาจักร
- ๓) ป้ายชื่อสถานที่เก็บอาหาร
- ๔) ป้ายชื่อกลุ่มอาหารทั่วไป
- ๕) ป้ายชื่อประเภทอาหาร

เมื่อผู้แทนสำนักงานสาธารณสุขจังหวัดได้ตรวจเอกสารหลักฐานถูกต้องครบถ้วนแล้ว จะทำการนัดหมายตรวจสถานที่ประกอบการและสถานที่เก็บอาหาร และเมื่อผ่านการตรวจสถานที่ประกอบการและสถานที่เก็บอาหารแล้ว สำนักงานสาธารณสุขจังหวัดจะออกใบอนุญาตนำเข้าหรือส่งอาหารเข้ามาในราชอาณาจักร ตามแบบ อ.๗ โดยผู้ได้รับอนุญาตต้องชำระค่าธรรมเนียม ๑๕,๐๐๐ บาท /๓ ปี

แบบ อ.๖

เลขรับที่..... วันที่..... (สำหรับเจ้าหน้าที่เป็นผู้กรอก)

คำขออนุญาตนำเข้าหรือส่งอาหารเข้ามาในราชอาณาจักร

เขียนที่.....
 วันที่.....เดือน.....พ.ศ.....

1. ข้าพเจ้า.....อายุ.....ปี สัญชาติ.....
 บัตรประจำตัวประชาชน เลขที่.....ออกให้ ณ.....
 อยู่เลขที่.....ตรอก/ซอย.....ถนน.....หมู่ที่.....
 ตำบล/แขวง.....อำเภอ/เขต.....จังหวัด.....
 โทรศัพท์.....

2. ขอรับใบอนุญาตนำเข้าหรือส่งอาหารเข้ามาในราชอาณาจักร ในนามของ.....
เป็นผู้นำเข้า

โดยมี.....เป็นผู้ดำเนินการ ณ สถานที่นำเข้าชื่อ.....
 อยู่เลขที่.....ตรอก/ซอย.....ถนน.....หมู่ที่.....
 ตำบล/แขวง.....อำเภอ/เขต.....จังหวัด.....
 โทรศัพท์.....และมีสถานที่เก็บอาหารอยู่เลขที่.....ตรอก/ซอย.....
 ถนน.....หมู่ที่.....ตำบล/แขวง.....อำเภอ/เขต.....
 จังหวัด.....โทรศัพท์.....

3. เพื่อนำเข้าซึ่งอาหาร.....

4. พร้อมกับคำขอนี้ข้าพเจ้าได้แนบหลักฐานต่าง ๆ มาด้วย คือ
- (1) รายการอุปกรณ์ที่จะใช้ในการเก็บและรักษาคุณภาพอาหารให้คงสภาพ (ถ้ามี) จำนวน 2 ชุด
 - (2) แผนที่แสดงที่ตั้งของสถานที่นำเข้า สถานที่เก็บอาหาร และสิ่งปลูกสร้างที่อยู่ในบริเวณใกล้เคียง จำนวน 2 ชุด
 - (3) แผนผังภายในของสถานที่เก็บอาหาร จำนวน 2 ชุด
 - (4) สำเนาหรือรูปถ่ายทะเบียนบ้าน
 - (5) สำเนาหรือรูปถ่ายหนังสือรับรองการจดทะเบียน วัตถุประสงค์ และผู้มีอำนาจลงชื่อแทนนิติบุคคลผู้ขออนุญาต
 - (6) หนังสือแสดงว่าเป็นผู้ได้รับมอบหมายให้ดำเนินการของนิติบุคคลผู้ขออนุญาต
 - (7) สำเนาหรือรูปถ่ายใบทะเบียนการค้าหรือใบทะเบียนพาณิชย์
 - (8) หนังสือรับรองสัญชาติของนิติบุคคลจากกระทรวงพาณิชย์

(ลายมือชื่อ) ผู้ยื่นคำขอ

ตัวอย่าง แผนที่แสดงทางไปสถานที่ขออนุญาต สถานที่เก็บอาหารและ สิ่งปลูกสร้างบริเวณใกล้เคียง

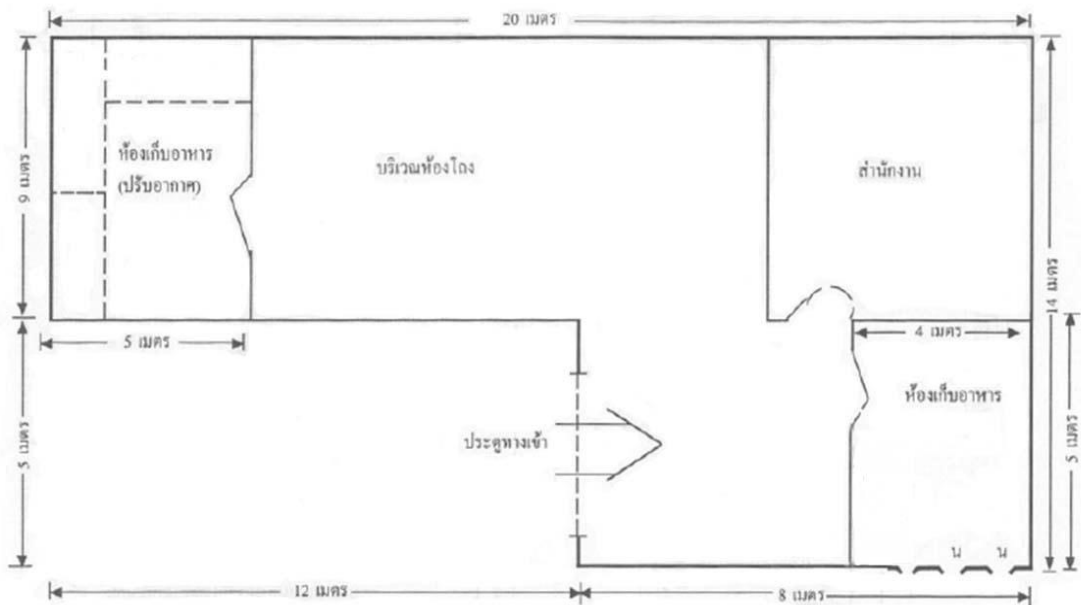

แผนผังสถานที่นำเข้าอาหารและสถานที่เก็บอาหาร ของ บริษัท.....
เลขที่.....ครอก/ซอย.....ถนน.....
ตำบล/แขวง.....อำเภอ/เขต.....
จังหวัด.....โทร.....

มาตราส่วน 1 : 100

แปลนพื้น

ขอใหม่

ใบอนุญาตเลขที่.....

คำรับรองประกอบการขออนุญาตนำหรือสั่งอาหารฯ

วันที่.....เดือน.....พ.ศ.....

1. ข้าพเจ้า.....อายุ.....ปี เชื้อชาติ.....สัญชาติ.....

เป็นผู้ดำเนินกิจการ/ผู้รับมอบอำนาจ ของสถานที่นำหรือสั่งอาหารเข้ามาในราชอาณาจักรชื่อ.....

.....

.....

ประเภทอาหาร.....

ซึ่งมีสถานที่นำเข้าเลขที่.....

.....โทร..... สถานที่เก็บอาหาร

เลขที่

.....

.....

.....

โทร.....

2. ข้าพเจ้าขอรับรองว่าสถานที่เก็บอาหารมีรายละเอียดเป็นไปตามหลักเกณฑ์ดังต่อไปนี้

2.1 สภาพสิ่งแวดล้อมภายนอกของสถานที่เก็บอาหารเหมาะสม มีการถ่ายเทระบายอากาศได้ดี

2.2 ลักษณะของอาคารที่เก็บอาหาร เป็น

- อาคารที่เก็บอาหาร โดยเฉพาะ
- อาคารที่เก็บอาหารร่วมกับสินค้าอื่น ได้แก่.....
- อาคารพาณิชย์ที่มีที่อยู่อาศัยปะปนหรือแยกเป็นสัดส่วน
- อาคารพาณิชย์ไม่มีที่อยู่อาศัย

2.3 เนื้อที่ของที่เก็บอาหาร.....ตารางเมตร

2.4 การจัดเก็บอาหารเป็นไปตามเอกสารที่แนบท้ายคำรับรองนี้

2.5 จัดทำชั้นหรือยกพื้นโปร่งสูงประมาณ 8 นิ้ว ไว้รองรับอาหารให้เพียงพอ

2.6 มีอุปกรณ์ในการเก็บและรักษาคุณภาพ

2.7 จัดทำป้าย "สถานที่นำเข้าหรือสั่งอาหารเข้ามาในราชอาณาจักร" ติดไว้หน้าสำนักงานและสถานที่

เก็บอาหารในที่เปิดเผยให้เห็นได้ง่าย จำนวน 2 ป้าย (กรณีที่มีเก็บและสำนักงานอยู่คนละที่)

- 2.8 จัดทำป้าย "สถานที่เก็บอาหาร" ติดไว้หน้าห้องเก็บอาหาร
- 2.9 จัดทำป้ายชื่อแสดงชนิดอาหารแต่ละชนิด รวม.....ป้าย ติดหรือแขวนไว้ในที่ที่เก็บอาหาร
- 2.10 หลักฐานรูปถ่ายที่แนบพร้อมคำขอฯ จำนวน.....รูป ตรวจสอบสถานที่เก็บอาหารที่อื่นขอฯ
3. ข้าพเจ้าขอรับรองว่าทำให้การของข้าพเจ้าให้การด้วยความสมัครใจ และเป็นความจริงทุกประการ และจะปฏิบัติตามที่ได้ให้ออกคำไว้แล้วทุกประการ ในกรณีที่ข้าพเจ้าเป็นผู้แทน

ลงชื่อ.....ผู้ดำเนินการ/ผู้รับมอบอำนาจ/ผู้แทน
(.....)

ลงชื่อ.....เจ้าหน้าที่
(.....)

ลงชื่อ.....พยาน
(.....)

ลงชื่อ.....พยาน
(.....)

หมายเหตุ - ที่มาจากแบบฟอร์มบันทึกการตรวจสถานที่เก็บอาหารที่เจ้าหน้าที่ได้ใช้
ในการตรวจ เพื่อเป็นข้อมูลพิจารณาออกใบอนุญาต

แบบ อ.7



ใบอนุญาตนำหรือส่งอาหารเข้ามาในราชอาณาจักร

ใบอนุญาตที่.....

ใบอนุญาตฉบับนี้ให้ไว้แก่

โดยมี..... เป็นผู้ดำเนินการ เพื่อแสดงว่าเป็นผู้ได้รับ
 อนุญาตให้นำเข้าซึ่งอาหารเพื่อจำหน่ายตามมาตรา 15 แห่งพระราชบัญญัติอาหาร พ.ศ.2522

ณ สถานที่นำเข้า ชื่อ..... อยู่เลขที่.....

ตรอก/ซอย..... ถนน..... หมู่ที่..... ตำบล/แขวง.....

อำเภอ/เขต..... จังหวัด..... และมีสถานที่เก็บอาหาร

อยู่เลขที่..... ตรอก/ซอย..... ถนน..... หมู่ที่.....

ตำบล/แขวง..... อำเภอ/เขต..... จังหวัด.....

ใบอนุญาตฉบับนี้ ให้ใช้ได้จนถึงวันที่ 31 ธันวาคม พ.ศ. และให้ใช้ได้เฉพาะ
 สถานที่นำเข้าหรือสถานที่เก็บอาหารที่ระบุไว้ในใบอนุญาตฉบับนี้เท่านั้น

ให้ไว้ ณ วันที่..... เดือน..... พ.ศ.....

ตำแหน่ง.....

ผู้อนุญาต

รายการต่ออายุใบอนุญาต

การต่ออายุใบอนุญาต ครั้งที่ 1

ให้ต่ออายุใบอนุญาตฉบับนี้จนถึง

วันที่ 31 ธันวาคม พ.ศ.....

(ลายมือชื่อ).....

ตำแหน่ง.....

ผู้อนุญาต

.....

การต่ออายุใบอนุญาต ครั้งที่ 3

ให้ต่ออายุใบอนุญาตฉบับนี้จนถึง

วันที่ 31 ธันวาคม พ.ศ.....

(ลายมือชื่อ).....

ตำแหน่ง.....

ผู้อนุญาต

.....

การต่ออายุใบอนุญาต ครั้งที่ 2

ให้ต่ออายุใบอนุญาตฉบับนี้จนถึง

วันที่ 31 ธันวาคม พ.ศ.....

(ลายมือชื่อ).....

ตำแหน่ง.....

ผู้อนุญาต

.....

การต่ออายุใบอนุญาต ครั้งที่ 4

ให้ต่ออายุใบอนุญาตฉบับนี้จนถึง

วันที่ 31 ธันวาคม พ.ศ.....

(ลายมือชื่อ).....

ตำแหน่ง.....

ผู้อนุญาต

.....

ขั้นตอนการขออนุญาตนำเข้าพืชผลทางการเกษตรเข้ามาในราชอาณาจักร

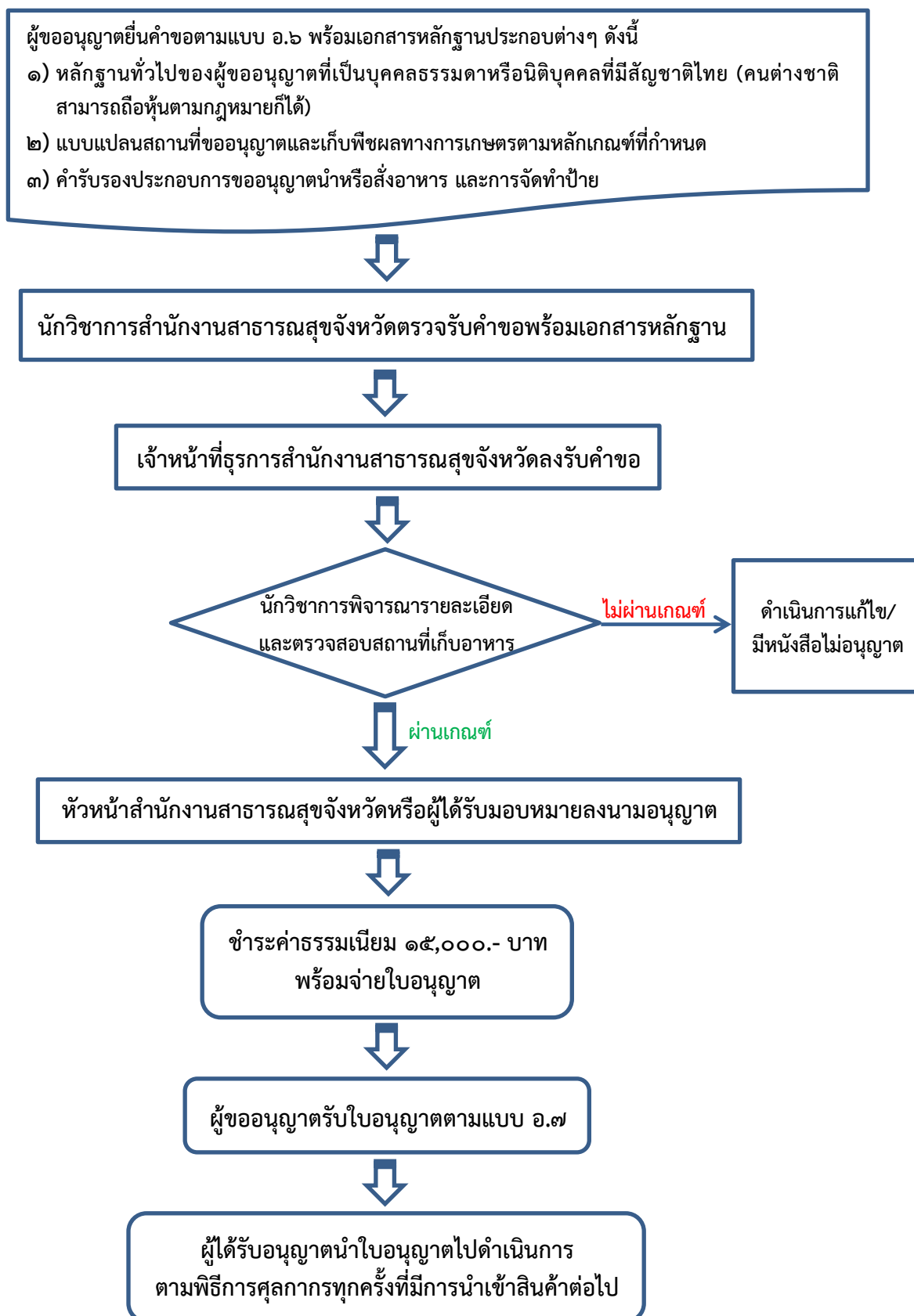

คณะทำงานฯ ได้จัดให้มีการพบปะและแลกเปลี่ยนข้อมูลระหว่าง ผู้ประกอบการพืชผลทางการเกษตรในพื้นที่ เจ้าหน้าที่จากสาธารณสุขจังหวัดจันทบุรี และด่านศุลกากรจันทบุรี โดยได้ให้ผู้แทนสาธารณสุขจังหวัดจันทบุรีชี้แจงและแนะนำการจัดเตรียมเอกสารต่างๆ ที่ใช้ในการยื่นคำขออนุญาตนำเข้าหรือส่งอาหารเข้ามาในราชอาณาจักร ตามแบบ อ.๖ การเตรียมความพร้อมของสถานที่ที่ขอจัดตั้ง และสถานที่เก็บพืชผลทางการเกษตรที่นำเข้า รวมทั้งป้ายข้อความต่างๆ ที่ต้องติดไว้ในสถานที่ดังกล่าว ส่งผลให้ปัจจุบันมีผู้ประกอบการที่ได้รับใบอนุญาตนำเข้าหรือส่งอาหารเข้ามาในราชอาณาจักร ตามแบบ อ.๗ สำหรับการนำเข้าพืชผลทางการเกษตรและผลิตภัณฑ์ จำนวน ๘ ราย แล้ว ดังนี้

- (๑) บริษัท สวงวนชมกรู๊ป จำกัด
- (๒) ห้างหุ้นส่วนจำกัด ส.ประสานการค้า
- (๓) ร้านโชคโอฬารผลไม้
- (๔) บริษัท ปานเพชร อินเตอร์ จำกัด
- (๕) ห้างหุ้นส่วนจำกัด มะม่วงแมงโก้
- (๖) บริษัท เอ็น.พี.ที. (ประเทศไทย) จำกัด
- (๗) ร้าน ทิพบูรพาการเกษตร
- (๘) บริษัท พลอยทรัพย์ อินเตอร์เทรด จำกัด

ภายหลังจากที่ผู้ประกอบการได้รับใบอนุญาตฯ ดังกล่าวแล้ว ผู้ประกอบการต้องแจ้งรายละเอียดผลิตภัณฑ์พืชผลทางการเกษตรก่อนการนำเข้าผ่านระบบคำขอกกลาง NSW โดยให้สมัครขอ User Account เพื่อรับสิทธิ์เข้าใช้ (ครั้งแรกครั้งเดียว) และแจ้งรายละเอียดผลิตภัณฑ์พืชผลทางการเกษตรก่อนการนำเข้าทุกครั้ง ตามรายละเอียดขั้นตอนในภาคผนวกหน้า ๑๐๔ - ๑๐๕

ซึ่งผู้ประกอบการที่ได้รับใบอนุญาตฯ ทั้ง ๘ รายดังกล่าว ได้ลงทะเบียนยื่นคำขออนุญาตนำสิ่งต้องห้ามเข้ามาในราชอาณาจักรเพื่อการค้า (แบบ พ.ก.๒) และได้รับใบอนุญาตนำสิ่งต้องห้ามเข้ามาในราชอาณาจักรเพื่อการค้า (แบบ พ.ก.๒.๑) ของพืชผลทางการเกษตร (ผลมะม่วงสด) จากกรมวิชาการเกษตรแล้ว

๒.๓ ขั้นตอนการดำเนินการตามพระราชบัญญัติการส่งออกไปนอกและการนำเข้ามาในราชอาณาจักรซึ่งสินค้า พ.ศ. ๒๕๒๒

สำหรับการนำเข้าผลไม้สดจากประเทศกัมพูชา ตามพระราชบัญญัติการส่งออกไปนอกและการนำเข้ามาในราชอาณาจักรซึ่งสินค้า พ.ศ. ๒๕๒๒ ของกระทรวงพาณิชย์ มิได้มีประกาศกระทรวงพาณิชย์กำหนดให้มีการควบคุมแต่อย่างใด แต่มีพืชผลทางการเกษตรอื่นที่ต้องปฏิบัติตามพระราชบัญญัติการส่งออกไปนอกและการนำเข้ามาในราชอาณาจักรดังกล่าว ดังนี้

๒.๓.๑ ข้าวโพดเลี้ยงสัตว์

พิกัดศุลกากรและรหัสสถิติ	ควบคุมโดย	เหตุผล	หน่วยงานที่รับผิดชอบ	ผู้มีอำนาจอนุญาต
๑๐๐๕.๙๐.๙๐.๐๐๒	<ul style="list-style-type: none"> - ประกาศกระทรวงพาณิชย์ว่าด้วยการนำสินค้าเข้ามาในราชอาณาจักร (ฉบับที่ ๗๔) พ.ศ. ๒๕๓๓ ลงวันที่ ๗ มีนาคม ๒๕๓๓ - ประกาศกรมการค้าต่างประเทศ ฉบับที่ ๘๕ (พ.ศ. ๒๕๓๖) เรื่อง การออกหนังสือรับรองการชำระค่าธรรมเนียมพิเศษในการนำเข้าวัตถุดิบอาหารสัตว์ข้าวโพด ปลาป่น กากถั่วเหลือง ลงวันที่ ๑๘ มิถุนายน ๒๕๓๖ - ประกาศกระทรวงพาณิชย์ว่าด้วยการกำหนดอัตราค่าธรรมเนียมพิเศษการนำเข้าข้าวโพด ปลาป่นและกากถั่วเหลือง (ฉบับที่ ๑๙) พ.ศ. ๒๕๔๐ - ประกาศกระทรวงพาณิชย์ว่าด้วยการนำสินค้าเข้ามาในราชอาณาจักร (ฉบับที่ ๑๑๑) (ฉบับที่ ๑๑๕) (ฉบับที่ ๑๑๗) พ.ศ. ๒๕๓๙ และ (ฉบับที่ ๑๔๓) พ.ศ. ๒๕๔๖ 	<ul style="list-style-type: none"> - เพื่อปฏิบัติตามพันธกรณีตามความตกลงการเกษตรภายใต้องค์การการค้าโลก (WTO) - เพื่อรักษาระดับราคาวัตถุดิบอาหารสัตว์ภายในประเทศ - เพื่อเปิดตลาดข้าวโพดเลี้ยงสัตว์ที่มีแหล่งกำเนิดจากประเทศสมาชิก WTO และประเทศที่ไม่มีใช่สมาชิก WTO - เพื่อให้มีแหล่งวัตถุดิบอาหารสัตว์ราคาถูก ลดต้นทุนการผลิต 	กรมการค้าต่างประเทศ (กองบริหารสินค้าข้อตกลงและมาตรการการค้าและสำนักบริการการค้าต่างประเทศ)	<ul style="list-style-type: none"> - รัฐมนตรีว่าการกระทรวงพาณิชย์ หรือผู้ที่ได้รับมอบหมายจากรัฐมนตรีว่าการกระทรวงพาณิชย์ - ผู้อำนวยการสำนักบริการการค้าต่างประเทศ - สำนักงานการค้าต่างประเทศในส่วนภูมิภาคทุกแห่ง(เฉพาะนอกโควตา)

๑) ขอบเขตในการควบคุม

ข้าวโพดที่ใช้เป็นวัตถุดิบอาหารสัตว์ ตามพิกัดอัตราศุลกากรขาเข้าประเภทที่ ๑๐๐๕.๙๐.๙๐.๐๐๒ เป็นสินค้าที่ต้องชำระค่าธรรมเนียมพิเศษ และเป็นสินค้าเปิดตลาดตามข้อผูกพันของ WTO

๒) อัตราค่าธรรมเนียมพิเศษ

๒.๑) การนำเข้านอกโควตาภายใต้ WTO : ๑๘๐ บาท/ตัน

๒.๒) การนำเข้าจากประเทศที่ไม่ใช่สมาชิก WTO : ๑,๐๐๐ บาท/ตัน

๓) ระเบียบและหลักเกณฑ์การนำเข้า

๓.๑) ให้อื่นคำร้องขอให้ออกหนังสือรับรองตามแบบที่กรมการค้าต่างประเทศกำหนด

๓.๒) รายงานการนำเข้าที่กองบริหารสินค้าข้อตกลงและมาตรการทางการค้า หรือสำนักงานการค้าต่างประเทศในภูมิภาคทุกแห่ง

๓.๓) ชำระค่าธรรมเนียมและใบรับรองแสดงการได้รับสิทธิชำระภาษีที่สำนักบริการการค้าต่างประเทศหรือสำนักงานการค้าต่างประเทศในภูมิภาคทุกแห่ง (เฉพาะนอกโควตา)

๓.๔) **นำเข้าจากประเทศสมาชิก WTO หรือภาคีแกตต์ ๑๙๔๗** : เฉพาะสินค้าที่มีถิ่นกำเนิดและส่งมาจากประเทศสมาชิก WTO หรือภาคีแกตต์ ๑๙๔๗ ต้องมีหนังสือรับรองแสดงการได้รับสิทธิชำระภาษีตามพันธกรณีตามความตกลงการเกษตรภายใต้ WTO และไม่ต้องขออนุญาตนำเข้า สำหรับปริมาณนอกโควตาภาษี เก็บค่าธรรมเนียมพิเศษอัตราตันละ ๑๘๐ บาท (ตามประกาศกระทรวงพาณิชย์ว่าด้วยการนำสินค้าเข้ามาในราชอาณาจักร (ฉบับที่ ๑๑๑) พ.ศ.๒๕๓๙ ลงวันที่ ๒๖ มกราคม พ.ศ.๒๕๓๙ ประกาศกระทรวงพาณิชย์ว่าด้วยการนำสินค้าเข้ามาในราชอาณาจักร (ฉบับที่ ๑๑๕) พ.ศ.๒๕๓๙ ลงวันที่ ๒ ตุลาคม พ.ศ.๒๕๓๙ ประกาศกระทรวงพาณิชย์ว่าด้วยการนำสินค้าเข้ามาในราชอาณาจักร (ฉบับที่ ๑๑๗) พ.ศ.๒๕๓๙ ลงวันที่ ๑๒ พฤศจิกายน พ.ศ.๒๕๓๙ ประกาศกระทรวงพาณิชย์ว่าด้วยการกำหนดอัตราค่าธรรมเนียมพิเศษการนำเข้าข้าวโพด ปลาป่น และกากถั่วเหลือง (ฉบับที่ ๑๙) พ.ศ.๒๕๔๐ และประกาศกระทรวงพาณิชย์ เรื่อง การนำข้าวโพดที่ใช้เป็นวัตถุดิบอาหารสัตว์เข้ามาในราชอาณาจักร ตามความตกลงภายใต้เขตการค้าเสรีอาเซียน พ.ศ.๒๕๕๔ ลงวันที่ ๒๔ กุมภาพันธ์ พ.ศ.๒๕๕๔)

๓.๕) **นำเข้าจากประเทศที่มีใช้ประเทศในข้อ ๓.๔** : อัตราภาษีทั่วไป ๒.๗๕ บาท/กก. เก็บค่าธรรมเนียมพิเศษอัตราตันละ ๑,๐๐๐ บาท

๓.๖) **นำเข้าภายใต้ความตกลงไทย - ออสเตรเลีย** : เฉพาะสินค้าที่มีถิ่นกำเนิดและส่งตรงมาจากออสเตรเลีย ตามความตกลงการค้าเสรี ไทย - ออสเตรเลีย (TAFTA) ต้องมีหนังสือรับรองถิ่นกำเนิดสินค้า และหนังสือรับรองแสดงการได้รับสิทธิชำระภาษีตามความตกลงฯ โดยไม่ต้องขออนุญาตนำเข้า ไม่ต้องเสียค่าธรรมเนียมพิเศษในการนำเข้า และไม่ต้องปฏิบัติตามมาตรการเพื่อประโยชน์ในการจัดระเบียบนำเข้า (ตามประกาศกระทรวงพาณิชย์ เรื่องการนำสินค้าเข้ามาในราชอาณาจักรตามความตกลงการค้าเสรี ไทย - ออสเตรเลีย พ.ศ.๒๕๔๗ ลงวันที่ ๒๒ ธันวาคม พ.ศ.๒๕๔๗)

๓.๗) **นำเข้าภายใต้ความตกลงไทย - นิวซีแลนด์** : เฉพาะสินค้าที่มีถิ่นกำเนิดและส่งออกตรงมาจากนิวซีแลนด์ ตามความตกลงหุ้นส่วนเศรษฐกิจที่ใกล้ชิดกันยิ่งขึ้น ไทย - นิวซีแลนด์ (TNZCEP) ต้องมีหนังสือรับรองถิ่นกำเนิดสินค้า โดยไม่ต้องขออนุญาตนำเข้า ไม่ต้องเสียค่าธรรมเนียมพิเศษในการนำเข้า ไม่ต้องปฏิบัติตามมาตรการเพื่อประโยชน์ในการจัดระเบียบนำเข้า และไม่มีการกำหนดปริมาณการนำเข้า (ตามประกาศกระทรวงพาณิชย์ เรื่อง การนำสินค้าเข้ามาในราชอาณาจักรตามความตกลงหุ้นส่วนทางเศรษฐกิจที่ใกล้ชิดกันยิ่งขึ้น ไทย - นิวซีแลนด์ พ.ศ.๒๕๔๘ ลงวันที่ ๒๗ มิถุนายน พ.ศ.๒๕๔๘)

๓.๘) **นำเข้าภายใต้ความตกลงไทย - ญี่ปุ่น** : เฉพาะสินค้าที่มีถิ่นกำเนิดและส่งออกตรงมาจากญี่ปุ่น ตามความตกลงระหว่างราชอาณาจักรไทยและญี่ปุ่นสำหรับความเป็นหุ้นส่วนเศรษฐกิจ (JTEPA) ต้องมีหนังสือรับรองถิ่นกำเนิดสินค้าที่ออกโดยรัฐบาลหรือหน่วยงานอื่นที่ได้รับมอบหมายจากรัฐบาลของประเทศญี่ปุ่น และหนังสือรับรองแสดงการได้รับสิทธิในการยกเว้นภาษีทั้งหมดหรือบางส่วน ได้รับยกเว้นการปฏิบัติตามมาตรการอื่นที่มีใช้มาตรการทางภาษี (ตามประกาศกระทรวงพาณิชย์ เรื่อง การนำสินค้าที่ประเทศไทยมีพันธกรณีตามความตกลงการเกษตรภายใต้องค์การการค้าโลกเข้ามาในราชอาณาจักร ตามความตกลงระหว่างราชอาณาจักรไทยและญี่ปุ่นสำหรับความเป็นหุ้นส่วนทางเศรษฐกิจ พ.ศ.๒๕๕๐ ลงวันที่ ๓๑ ตุลาคม พ.ศ.๒๕๕๐)

๓.๙) **นำเข้าภายใต้ความตกลงอาเซียน - ญี่ปุ่น** : เฉพาะสินค้าที่มีถิ่นกำเนิดและส่งออกตรงมาจากประเทศสมาชิกสมาคมประชาชาติแห่งเอเชียตะวันออกเฉียงใต้และญี่ปุ่น ตามความตกลงว่าด้วยความเป็นหุ้นส่วนทางเศรษฐกิจที่ครอบคลุมความตกลงต่างๆ ระหว่างประเทศสมาชิกสมาคมประชาชาติแห่งเอเชียตะวันออกเฉียงใต้และญี่ปุ่น (AJCEP) ต้องมีหนังสือรับรองถิ่นกำเนิดสินค้า (Form AJ) ที่ออกโดยรัฐบาลหรือหน่วยงานอื่นที่ได้รับมอบหมายจากรัฐบาลของประเทศสมาชิกสมาคมประชาชาติแห่งเอเชียตะวันออกเฉียงใต้หรือรัฐบาลญี่ปุ่นและหนังสือรับรองแสดงการได้รับสิทธิในการยกเว้นภาษีทั้งหมดหรือบางส่วน ได้รับยกเว้นการปฏิบัติตามมาตรการอื่น ที่มีใช้มาตรการทางภาษี (ตามประกาศกระทรวงพาณิชย์ เรื่อง การนำสินค้าที่ประเทศไทยมีพันธกรณีตามความตกลงการเกษตรภายใต้องค์การการค้าโลกเข้ามาในราชอาณาจักรตามความตกลงว่าด้วยความเป็นหุ้นส่วนทางเศรษฐกิจที่ครอบคลุมความตกลงต่างๆ ระหว่างประเทศสมาชิกสมาคมประชาชาติแห่งเอเชียตะวันออกเฉียงใต้และญี่ปุ่น พ.ศ.๒๕๕๒ ลงวันที่ ๒๙ พฤษภาคม พ.ศ.๒๕๕๒)

๓.๑๐) **นำเข้าภายใต้ความตกลงอาเซียน - เกาหลี** : เฉพาะสินค้าที่มีถิ่นกำเนิดและส่งออกตรงมาจากประเทศสมาชิกสมาคมประชาชาติแห่งเอเชียตะวันออกเฉียงใต้และสาธารณรัฐเกาหลี ตามความตกลงว่าด้วยความร่วมมือทางเศรษฐกิจที่ครอบคลุมด้านต่างๆ ระหว่างรัฐบาลประเทศสมาชิกสมาคมประชาชาติแห่งเอเชียตะวันออกเฉียงใต้และสาธารณรัฐเกาหลี ต้องมีหนังสือรับรองถิ่นกำเนิดสินค้าแบบฟอร์ม เอเค (Form AK) และหนังสือรับรองแสดงการได้รับสิทธิในการยกเว้นภาษีทั้งหมดหรือบางส่วน ได้รับยกเว้นการปฏิบัติตามมาตรการอื่นที่มีใช้มาตรการทางภาษี (ตามประกาศกระทรวงพาณิชย์ เรื่อง การนำสินค้าที่ประเทศไทยมีพันธกรณีตามความตกลงการเกษตรภายใต้องค์การการค้าโลกเข้ามาในราชอาณาจักรตามความตกลงว่าด้วยการค้าสินค้าภายใต้กรอบความตกลงว่าด้วยความร่วมมือทางเศรษฐกิจที่ครอบคลุมด้านต่างๆ ระหว่างรัฐบาลประเทศสมาชิกสมาคมประชาชาติแห่งเอเชียตะวันออกเฉียงใต้และสาธารณรัฐเกาหลี พ.ศ.๒๕๕๓ ลงวันที่ ๒๒ มีนาคม พ.ศ.๒๕๕๓)

๓.๑๑) **นำเข้าภายใต้ความตกลงอาเซียน** : เฉพาะสินค้าที่ผลิตและส่งมาจากประเทศภาคีอาเซียน ต้องมีหนังสือรับรองถิ่นกำเนิดสินค้าฟอร์ม ดี (Form D) ที่ออกโดยหน่วยงานของรัฐหรือหน่วยงานที่มีอำนาจออกหนังสือรับรองดังกล่าวของประเทศที่ส่งออก หนังสือรับรองแสดงการได้รับสิทธิในการยกเว้นภาษีทั้งหมดหรือบางส่วน ใบรับรองหรือเอกสารหลักฐานอื่นใดซึ่งแสดงว่าสินค้านั้นมีความปลอดภัยต่อชีวิตหรือสุขภาพมนุษย์ สัตว์ หรือพืช และใบรับรองว่าเป็นพืชที่ไม่ได้ตัดต่อสารพันธุกรรม หรือเอกสารหลักฐานอื่นใดซึ่งแสดงการรับรองว่าเป็นพืชที่ไม่ได้รับการตัดต่อสารพันธุกรรม ได้รับยกเว้นไม่ต้องปฏิบัติตามมาตรการอื่นที่มีใช้มาตรการทางภาษี และเก็บค่าธรรมเนียมพิเศษอัตราต้นละ ๐ บาท (ประกาศกระทรวงพาณิชย์ เรื่องการนำข้าวโพดที่ใช้เป็นวัตถุดิบอาหารสัตว์เข้ามาในราชอาณาจักรตามความตกลงเขตการค้าเสรีอาเซียน พ.ศ.๒๕๕๓)

๒.๓.๒ มั่นฝรั่ง

พิกัดศุลกากรและรหัสสถิติ	ควบคุมโดย	เหตุผล	หน่วยงานที่รับผิดชอบ	ผู้มีอำนาจอนุญาต
๐๗๐๑.๑๐.๐๐.๐๐๐ ๐๗๐๑.๙๐.๐๐.๐๐๑ ๐๗๐๑.๙๐.๐๐.๐๐๒ ๐๗๐๑.๙๐.๐๐.๐๙๐	- ประกาศกระทรวงพาณิชย์ว่าด้วยการนำสินค้าเข้ามาในราชอาณาจักร (ฉบับที่ ๔๙) พ.ศ.๒๕๓๐ ลงวันที่ ๒๗ มีนาคม พ.ศ.๒๕๓๐ - ประกาศกระทรวงพาณิชย์ เรื่อง การแก้ไขพิกัดอัตราศุลกากรของสินค้าที่มีมาตรการนำเข้าตามประกาศกระทรวงพาณิชย์ให้เป็นไปตามพระราชกำหนดพิกัดอัตราศุลกากร (ฉบับที่ ๕) พ.ศ.๒๕๕๖ ลงวันที่ ๙ เมษายน พ.ศ.๒๕๕๖	- เพื่อความมั่นคงและเสถียรภาพแห่งเศรษฐกิจของประเทศไทย	กรมการค้าต่างประเทศ (กองบริหารสินค้าข้อตกลงและมาตรการการค้าและสำนักบริการการค้าต่างประเทศ)	รัฐมนตรีว่าการกระทรวงพาณิชย์ หรือผู้ที่ได้รับมอบหมายจากรัฐมนตรีว่าการกระทรวงพาณิชย์

๑) ขอบเขตในการควบคุม

หัวพันธุ์มันฝรั่ง และหัวมันฝรั่งสด หรือแช่เย็นเพื่อแปรรูป แต่ไม่รวมถึงที่ได้ตัดผ่านทำให้แตกหรือแปรรูปเป็นอย่างอื่น

๒) ระเบียบและหลักเกณฑ์การนำเข้า

๒.๑) **ต้องขออนุญาตนำเข้า** : โดยจะอนุญาตให้นำเข้ามาได้เฉพาะเพื่อใช้ทำพันธุ์ ในปริมาณที่จังหวัดในแหล่งปลูกรับรองเท่านั้น และให้องค์การคลังสินค้าเป็นผู้นำของเข้า แต่เพียงผู้เดียว

๒.๒) **นำเข้าจากประเทศสมาชิก WTO หรือภาคีแกตต์ ๑๙๔๗** : เฉพาะสินค้าที่มีถิ่นกำเนิดและส่งมาจากประเทศสมาชิก WTO หรือภาคีแกตต์ ๑๙๔๗ ต้องมีหนังสือรับรองแสดงการได้รับสิทธิชำระภาษีตามพันธกรณีตามความตกลงการเกษตรภายใต้ WTO และไม่ต้องขออนุญาตนำเข้าหรือชำระค่าธรรมเนียมพิเศษในการนำเข้า (ตามประกาศกระทรวงพาณิชย์ว่าด้วยการนำ

สินค้าเข้ามาในราชอาณาจักร (ฉบับที่ ๑๑๑) พ.ศ.๒๕๓๙ ลงวันที่ ๒๖ มกราคม พ.ศ.๒๕๓๙ และประกาศกระทรวงพาณิชย์ว่าด้วยการนำสินค้าเข้ามาในราชอาณาจักร (ฉบับที่ ๑๑๗) พ.ศ.๒๕๓๙ ลงวันที่ ๑๒ พฤศจิกายน พ.ศ.๒๕๓๙)

๒.๓) **นำเข้าภายใต้ความตกลงไทย - ออสเตรเลีย** : เฉพาะสินค้าที่มีถิ่นกำเนิดและส่งออกตรงมาจากออสเตรเลีย ตามความตกลงการค้าเสรี ไทย - ออสเตรเลีย (TAFTA) ต้องมีหนังสือรับรองถิ่นกำเนิดสินค้า และหนังสือรับรองแสดงการได้รับสิทธิชำระภาษีตามความตกลงฯ โดยไม่ต้องขออนุญาตนำเข้า ไม่ต้องเสียค่าธรรมเนียมพิเศษในการนำเข้า และไม่ต้องปฏิบัติตามมาตรการเพื่อประโยชน์ในการจัดระเบียบนำเข้า (ตามประกาศกระทรวงพาณิชย์ เรื่อง การนำสินค้าเข้ามาในราชอาณาจักรตามความตกลงการค้าเสรีไทย - ออสเตรเลีย พ.ศ.๒๕๔๗ ลงวันที่ ๒๒ ธันวาคม พ.ศ.๒๕๔๗)

๒.๔) **นำเข้าภายใต้ความตกลงไทย - นิวซีแลนด์** : เฉพาะสินค้าที่มีถิ่นกำเนิดและส่งออกตรงมาจากนิวซีแลนด์ ตามความตกลงหุ้นส่วนเศรษฐกิจที่ใกล้ชิดกันยิ่งขึ้น ไทย - นิวซีแลนด์ (TNZCEP) ต้องมีหนังสือรับรองถิ่นกำเนิดสินค้าและหนังสือรับรองแสดงการได้รับสิทธิในการยกเว้นภาษีทั้งหมดหรือบางส่วนภายใต้ความตกลงฯ โดยไม่ต้องขออนุญาตนำเข้า ไม่ต้องเสียค่าธรรมเนียมพิเศษในการนำเข้า และไม่ต้องปฏิบัติตามมาตรการเพื่อประโยชน์ในการจัดระเบียบนำเข้า (ตามประกาศกระทรวงพาณิชย์ เรื่อง การนำสินค้าเข้ามาในราชอาณาจักรตามความตกลงหุ้นส่วนทางเศรษฐกิจที่ใกล้ชิดกันยิ่งขึ้น ไทย - นิวซีแลนด์ พ.ศ.๒๕๔๘ ลงวันที่ ๒๗ มิถุนายน พ.ศ.๒๕๔๘)

๒.๕) **นำเข้าภายใต้ความตกลงอาเซียน - จีน** : เฉพาะสินค้าที่มีถิ่นกำเนิดและส่งออกตรงมาจากประเทศสมาชิกสมาคมประชาชาติแห่งเอเชียตะวันออกเฉียงใต้ และสาธารณรัฐประชาชนจีนตามความตกลงว่าด้วยความร่วมมือทางเศรษฐกิจระหว่างประเทศสมาชิกสมาคมประชาชาติแห่งเอเชียตะวันออกเฉียงใต้ และสาธารณรัฐประชาชนจีน (ASEAN - China FTA) ต้องมีหนังสือรับรองถิ่นกำเนิดสินค้า ที่ออกโดยรัฐบาลหรือหน่วยงานที่ได้รับมอบหมายจากรัฐบาลของประเทศซึ่งส่งออกสินค้านั้น และหนังสือรับรองแสดงการได้รับสิทธิในการยกเว้นภาษีทั้งหมดหรือบางส่วน และไม่ต้องขออนุญาตนำเข้า (ตามประกาศกระทรวงพาณิชย์ เรื่อง การนำสินค้าเข้ามาในราชอาณาจักรตามความตกลงว่าด้วยความร่วมมือทางเศรษฐกิจระหว่างประเทศสมาชิกสมาคมประชาชาติแห่งเอเชียตะวันออกเฉียงใต้ และสาธารณรัฐประชาชนจีน พ.ศ.๒๕๔๘ ลงวันที่ ๒ พฤศจิกายน พ.ศ.๒๕๔๘)

๒.๖) **นำเข้าภายใต้ความตกลงไทย - ญี่ปุ่น** : เฉพาะสินค้าที่มีถิ่นกำเนิดและส่งออกตรงจากญี่ปุ่น ตามความตกลงระหว่างราชอาณาจักรไทยและญี่ปุ่นสำหรับความเป็นหุ้นส่วนเศรษฐกิจ (JTEPA) ต้องมีหนังสือรับรองถิ่นกำเนิดสินค้าที่ออกโดยรัฐบาลหรือหน่วยงานอื่นที่ได้รับมอบหมายจากรัฐบาลของประเทศญี่ปุ่นและหนังสือรับรองแสดงการได้รับสิทธิในการยกเว้นภาษีทั้งหมดหรือบางส่วนได้รับยกเว้นการปฏิบัติตามมาตรการอื่นที่มีใช้มาตรการทางภาษี (ตามประกาศกระทรวงพาณิชย์ เรื่อง การนำสินค้าที่ประเทศไทยมีพันธกรณีตามความตกลงการเกษตรภายใต้องค์การการค้าโลกเข้ามาในราชอาณาจักรตามความตกลงระหว่างราชอาณาจักรไทยและญี่ปุ่นสำหรับความเป็นหุ้นส่วนทางเศรษฐกิจ พ.ศ.๒๕๕๐ ลงวันที่ ๓๑ ตุลาคม พ.ศ.๒๕๕๐)

๒.๗) **นำเข้าภายใต้ความตกลงอาเซียน - เกาหลี** : เฉพาะสินค้าที่มีถิ่นกำเนิดและส่งออกตรงมาจากประเทศสมาชิกสมาคมประชาชาติแห่งเอเชียตะวันออกเฉียงใต้และสาธารณรัฐเกาหลี ตามความตกลงว่าด้วยความร่วมมือทางเศรษฐกิจที่ครอบคลุมด้านต่างๆ ระหว่างรัฐบาลประเทศ

สมาชิกสมาคมประชาชาติแห่งเอเชียตะวันออกเฉียงใต้และสาธารณรัฐเกาหลี ต้องมีหนังสือรับรองถิ่นกำเนิดสินค้าแบบฟอร์ม เอเค (Form AK) และหนังสือรับรองแสดงการได้รับสิทธิในการยกเว้นภาษีทั้งหมดหรือบางส่วน ได้รับยกเว้นการปฏิบัติตามมาตรการอื่นที่มีใช้มาตรการทางภาษี (ตามประกาศกระทรวงพาณิชย์ เรื่อง การนำสินค้าที่ประเทศไทยมีพันธกรณีตามความตกลงการเกษตรภายใต้องค์การการค้าโลกเข้ามาในราชอาณาจักรตามความตกลงว่าด้วยการค้าสินค้าภายใต้กรอบความตกลงว่าด้วยความร่วมมือทางเศรษฐกิจที่ครอบคลุมด้านต่างๆ ระหว่างรัฐบาลประเทศสมาชิกสมาคมประชาชาติแห่งเอเชียตะวันออกเฉียงใต้และสาธารณรัฐเกาหลี พ.ศ.๒๕๕๓ ลงวันที่ ๒๒ มีนาคม พ.ศ.๒๕๕๓)

๒.๘) **นำเข้าภายใต้ความตกลงอาเซียน** : เฉพาะสินค้าที่ผลิตและส่งมาจากประเทศภาคีอาเซียน ต้องมีหนังสือรับรองถิ่นกำเนิดสินค้าแบบฟอร์ม ดี (Form D) ที่ออกโดยหน่วยงานของรัฐหรือหน่วยงานที่มีอำนาจออกหนังสือรับรองดังกล่าวของประเทศที่ส่งออก หนังสือรับรองแสดงการได้รับสิทธิในการยกเว้นภาษีทั้งหมดหรือบางส่วน ใบรับรองหรือเอกสารหลักฐานอื่นใดซึ่งแสดงว่าสินค้านั้นมีความปลอดภัยต่อชีวิตหรือสุขภาพมนุษย์ สัตว์ หรือพืช และใบรับรองว่าเป็นพืชที่ไม่ได้ตัดต่อสารพันธุกรรม หรือเอกสารหลักฐานอื่นใดซึ่งแสดงการรับรองว่าเป็นพืชที่ไม่ได้รับการตัดต่อสารพันธุกรรม ได้รับยกเว้นไม่ต้องปฏิบัติตามมาตรการอื่นที่มีใช้มาตรการทางภาษี (ตามประกาศกระทรวงพาณิชย์ เรื่อง การนำมันฝรั่ง หอมหัวใหญ่ กระเทียม ลำไยแห้ง พริกไทย และเมล็ดพันธุ์หอมหัวใหญ่ เข้ามาในราชอาณาจักรตามความตกลงเขตการค้าเสรีอาเซียน พ.ศ.๒๕๕๓ ลงวันที่ ๑๗ ธันวาคม พ.ศ.๒๕๕๓) และประกาศกระทรวงพาณิชย์ เรื่อง การนำมันฝรั่ง หอมหัวใหญ่ กระเทียม ลำไยแห้ง พริกไทย และเมล็ดพันธุ์หอมหัวใหญ่เข้ามาในราชอาณาจักรตามความตกลงเขตการค้าเสรีอาเซียน (ฉบับที่ ๒) พ.ศ.๒๕๕๘ ลงวันที่ ๙ เมษายน พ.ศ.๒๕๕๘

๒.๙) **การรายงานการนำเข้า** : ผู้ได้รับหนังสือรับรองต้องรายงานการนำเข้าต่อกรมการค้าต่างประเทศภายใน ๒๐ - ๓๐ วัน (ดูเงื่อนไขตามระเบียบของแต่ละความตกลงฯ) ตามแบบที่กำหนด นับแต่วันที่นำสินค้าเข้าแต่ละครั้ง พร้อมสำเนาใบขนสินค้าขาเข้าที่เจ้าหน้าที่ศุลกากร สลักรายการถูกต้อง

๒.๓.๓ หอมหัวใหญ่

พิกัดศุลกากรและรหัสสถิติ	ควบคุมโดย	เหตุผล	หน่วยงานที่รับผิดชอบ	ผู้มีอำนาจอนุญาต
๐๗๐๓.๑๐.๑๑.๐๐๐ ๐๗๐๓.๑๐.๑๙.๐๐๐ ๐๗๑๒.๒๐.๐๐.๐๐๑ ๐๗๑๒.๒๐.๐๐.๐๐๒	- ประกาศกระทรวงพาณิชย์ว่าด้วยการนำสินค้าเข้ามาในราชอาณาจักร (ฉบับที่ ๖๓) พ.ศ.๒๕๓๒ ลงวันที่ ๒๐ มีนาคม พ.ศ.๒๕๓๒ - ประกาศกระทรวงพาณิชย์ เรื่อง การแก้ไขพิกัดอัตราศุลกากรของสินค้าที่มีมาตรการนำเข้าตามประกาศกระทรวงพาณิชย์ให้เป็นไปตามพระราชกำหนดพิกัดอัตราศุลกากร (ฉบับที่ ๕) พ.ศ.๒๕๕๖ ลงวันที่ ๙ เมษายน พ.ศ.๒๕๕๖	เพื่อความมั่นคงและเสถียรภาพแห่งเศรษฐกิจของประเทศไทย	กรมการค้าต่างประเทศ (กองบริหารสินค้าข้อตกลงและมาตรการการค้า และสำนักบริการการค้าต่างประเทศ)	รัฐมนตรีว่าการกระทรวงพาณิชย์ หรือผู้ที่ได้รับมอบหมายจากรัฐมนตรีว่าการกระทรวงพาณิชย์

๑) **ขอบเขตในการควบคุม**

หอมหัวใหญ่แห้ง ทั้งต้น หรือ ทั้งหัว ตัด ผาน ทำให้แตกหรือเป็นผง

๒) **ระเบียบและหลักเกณฑ์การนำเข้า**

๒.๑) **ต้องขออนุญาตนำเข้า** โดยจะอนุญาตให้นำเข้าในกรณี ดังนี้

๒.๑.๑ กรณีเพื่อจำหน่าย จะอนุญาตให้นำเข้าเมื่อเกิดภาวะการณ์ขาดแคลน หรือราคาภายในประเทศสูงขึ้นผิดปกติ โดยมีหลักเกณฑ์การอนุญาตดังนี้

- อนุญาตตามอัตราส่วนประวัติการส่งออกช่วงใดช่วงหนึ่ง
- กรณีไม่มีประวัติการส่งออก ให้องค์การคลังสินค้านำเข้าแทน

๒.๑.๒ กรณีเพื่อเป็นวัตถุดิบสำหรับการผลิตเพื่อส่งออก

- อนุญาตให้โรงงานที่ใช้หอมหัวใหญ่เป็นวัตถุดิบในการผลิต

สินค้านำเข้ามาใช้ในกิจการของตนเองตามปริมาณ และระยะเวลาที่เหมาะสม

๒.๒) **นำเข้าจากประเทศสมาชิก WTO หรือภาคีแกตต์ ๑๙๔๗** : เฉพาะสินค้าที่มีถิ่นกำเนิดและส่งมาจากประเทศสมาชิก WTO หรือภาคีแกตต์ ๑๙๔๗ ต้องมีหนังสือรับรองแสดงการได้รับสิทธิชำระภาษีตามพันธกรณีตามความตกลงการเกษตรภายใต้ WTO และไม่ต้องขออนุญาตนำเข้าหรือชำระค่าธรรมเนียมพิเศษในการนำเข้า (ตามประกาศกระทรวงพาณิชย์ว่าด้วยการนำสินค้าเข้ามาในราชอาณาจักร (ฉบับที่ ๑๑๑) พ.ศ.๒๕๓๙ ลงวันที่ ๒๖ มกราคม ๒๕๓๙ และประกาศกระทรวงพาณิชย์ว่าด้วยการนำสินค้าเข้ามาในราชอาณาจักร (ฉบับที่ ๑๑๗) พ.ศ.๒๕๓๙ ลงวันที่ ๑๒ พฤศจิกายน พ.ศ.๒๕๓๙)

๒.๓) **นำเข้าภายใต้ความตกลงไทย - ออสเตรเลีย** : เฉพาะสินค้าที่มีถิ่นกำเนิดและส่งตรงมาจากออสเตรเลีย ตามความตกลงการค้าเสรี ไทย - ออสเตรเลีย (TAFTA) ต้องมีหนังสือรับรองถิ่นกำเนิดสินค้า โดยไม่ต้องขออนุญาตนำเข้า ไม่ต้องเสียค่าธรรมเนียมพิเศษในการนำเข้า ไม่ต้องปฏิบัติตามมาตรการเพื่อประโยชน์ในการจัดระเบียบนำเข้า และไม่มีกำหนดปริมาณการนำเข้า (ตามประกาศกระทรวงพาณิชย์ เรื่อง การนำสินค้าเข้ามาในราชอาณาจักรตามความตกลงการค้าเสรี ไทย - ออสเตรเลีย พ.ศ.๒๕๔๗ ลงวันที่ ๒๒ ธันวาคม พ.ศ.๒๕๔๗)

๒.๔) **นำเข้าภายใต้ความตกลงไทย - นิวซีแลนด์** : เฉพาะสินค้าที่มีถิ่นกำเนิดและส่งตรงมาจากนิวซีแลนด์ ตามความตกลงหุ้นส่วนเศรษฐกิจที่ใกล้ชิดกันยิ่งขึ้น ไทย - นิวซีแลนด์ (TNZCEP) ต้องมีหนังสือรับรองถิ่นกำเนิดสินค้าและหนังสือรับรองแสดงการได้รับสิทธิในการยกเว้นภาษีทั้งหมดหรือบางส่วนภายใต้ความตกลงฯ โดยไม่ต้องขออนุญาตนำเข้าไม่ต้องเสียค่าธรรมเนียมพิเศษในการนำเข้า และไม่ต้องปฏิบัติตามมาตรการเพื่อประโยชน์ในการจัดระเบียบนำเข้า (ตามประกาศกระทรวงพาณิชย์ เรื่อง การนำสินค้าเข้ามาในราชอาณาจักรตามความตกลงหุ้นส่วนทางเศรษฐกิจที่ใกล้ชิดกันยิ่งขึ้น ไทย - นิวซีแลนด์ พ.ศ.๒๕๔๘ ลงวันที่ ๒๗ มิถุนายน พ.ศ.๒๕๔๘)

๒.๕) **นำเข้าภายใต้ความตกลงอาเซียน - จีน** : เฉพาะสินค้าที่มีถิ่นกำเนิดและส่งตรงมาจากประเทศสมาชิกสมาคมประชาชาติแห่งเอเชียตะวันออกเฉียงใต้และสาธารณรัฐประชาชนจีนตามความตกลงว่าด้วยความร่วมมือทางเศรษฐกิจระหว่างประเทศสมาชิกสมาคมประชาชาติแห่งเอเชียตะวันออกเฉียงใต้และสาธารณรัฐประชาชนจีน (ASEAN - China FTA) ต้องมีหนังสือรับรองถิ่นกำเนิดสินค้าที่ออกโดยรัฐบาลหรือหน่วยงานที่ได้รับมอบหมายจากรัฐบาลของประเทศซึ่งส่งออกสินค้านั้น และ

หนังสือรับรองแสดงการได้รับสิทธิในการยกเว้นภาษีทั้งหมดหรือบางส่วน และไม่ต้องขออนุญาตนำเข้า (ตามประกาศกระทรวงพาณิชย์ เรื่อง การนำสินค้าเข้ามาในราชอาณาจักรตามความตกลงว่าด้วยความร่วมมือทางเศรษฐกิจระหว่างประเทศสมาชิกสมาคมประชาชาติแห่งเอเชียตะวันออกเฉียงใต้และสาธารณรัฐประชาชนจีน พ.ศ.๒๕๔๘ ลงวันที่ ๒ พฤศจิกายน พ.ศ.๒๕๔๘)

๒.๖) **นำเข้าภายใต้ความตกลงไทย - ญี่ปุ่น** : เฉพาะสินค้าที่มีถิ่นกำเนิดและส่งตรงมาจากญี่ปุ่น ตามความตกลงระหว่างราชอาณาจักรไทยและญี่ปุ่นสำหรับความเป็นหุ้นส่วนเศรษฐกิจ (JTEPA) ต้องมีหนังสือรับรองถิ่นกำเนิดสินค้าที่ออกโดยรัฐบาลหรือหน่วยงานอื่นที่ได้รับมอบหมายจากรัฐบาลของประเทศญี่ปุ่น และหนังสือรับรองแสดงการได้รับสิทธิในการยกเว้นภาษีทั้งหมดหรือบางส่วน ได้รับยกเว้นการปฏิบัติตามมาตรการอื่นที่มีใช้มาตรการทางภาษี (ตามประกาศกระทรวงพาณิชย์ เรื่อง การนำสินค้าที่ประเทศไทยมีพันธกรณีตามความตกลงการเกษตรภายใต้องค์การการค้าโลกเข้ามาในราชอาณาจักรตามความตกลงระหว่างราชอาณาจักรไทยและญี่ปุ่นสำหรับความเป็นหุ้นส่วนทางเศรษฐกิจ พ.ศ.๒๕๕๐ ลงวันที่ ๓๑ ตุลาคม พ.ศ.๒๕๕๐)

๒.๗) **นำเข้าภายใต้ความตกลงอาเซียน - ญี่ปุ่น** : เฉพาะสินค้าที่มีถิ่นกำเนิดและส่งตรงมาจากประเทศสมาชิกสมาคมประชาชาติแห่งเอเชียตะวันออกเฉียงใต้และญี่ปุ่น ตามความตกลงว่าด้วยความร่วมมือทางเศรษฐกิจที่ครอบคลุมความตกลงต่างๆ ระหว่างประเทศสมาชิกสมาคมประชาชาติแห่งเอเชียตะวันออกเฉียงใต้และญี่ปุ่น (AJCEP) ต้องมีหนังสือรับรองถิ่นกำเนิดสินค้า (Form A) ที่ออกโดยรัฐบาลหรือหน่วยงานอื่นที่ได้รับมอบหมายจากรัฐบาลของประเทศสมาชิกสมาคมประชาชาติแห่งเอเชียตะวันออกเฉียงใต้หรือรัฐบาลญี่ปุ่น และหนังสือรับรองแสดงการได้รับสิทธิในการยกเว้นภาษีทั้งหมดหรือบางส่วน ได้รับยกเว้นการปฏิบัติตามมาตรการอื่นที่มีใช้มาตรการทางภาษี (ตามประกาศกระทรวงพาณิชย์ เรื่อง การนำสินค้าที่ประเทศไทยมีพันธกรณีตามความตกลงการเกษตรภายใต้องค์การการค้าโลกเข้ามาในราชอาณาจักรตามความตกลงว่าด้วยความร่วมมือทางเศรษฐกิจที่ครอบคลุมความตกลงต่างๆ ระหว่างประเทศสมาชิกสมาคมประชาชาติแห่งเอเชียตะวันออกเฉียงใต้และญี่ปุ่น พ.ศ.๒๕๕๒ ลงวันที่ ๒๙ พฤษภาคม พ.ศ.๒๕๕๒)

๒.๘) **นำเข้าภายใต้ความตกลงอาเซียน - เกาหลี** : เฉพาะสินค้าที่มีถิ่นกำเนิดและส่งตรงมาจากประเทศสมาชิกสมาคมประชาชาติแห่งเอเชียตะวันออกเฉียงใต้และสาธารณรัฐเกาหลีตามความตกลงว่าด้วยความร่วมมือทางเศรษฐกิจที่ครอบคลุมด้านต่างๆ ระหว่างรัฐบาลประเทศสมาชิกสมาคมประชาชาติแห่งเอเชียตะวันออกเฉียงใต้และสาธารณรัฐเกาหลี ต้องมีหนังสือรับรองถิ่นกำเนิดสินค้าแบบฟอร์ม เอเค (Form AK) และหนังสือรับรองแสดงการได้รับสิทธิในการยกเว้นภาษีทั้งหมดหรือบางส่วน ได้รับยกเว้นการปฏิบัติตามมาตรการอื่นที่มีใช้มาตรการทางภาษี (ตามประกาศกระทรวงพาณิชย์ เรื่อง การนำสินค้าที่ประเทศไทยมีพันธกรณีตามความตกลงการเกษตรภายใต้องค์การการค้าโลกเข้ามาในราชอาณาจักรตามความตกลงว่าด้วยการค้าสินค้าภายใต้กรอบความตกลงว่าด้วยความร่วมมือทางเศรษฐกิจที่ครอบคลุมด้านต่าง ๆ ระหว่างรัฐบาลประเทศสมาชิกสมาคมประชาชาติแห่งเอเชียตะวันออกเฉียงใต้และสาธารณรัฐเกาหลี พ.ศ.๒๕๕๓ ลงวันที่ ๒๒ มีนาคม พ.ศ.๒๕๕๓)

๒.๙) **นำเข้าภายใต้ความตกลงอาเซียน** : เฉพาะสินค้าที่ผลิตและส่งมาจากประเทศภาคีอาเซียน ต้องมีหนังสือรับรองถิ่นกำเนิดสินค้าแบบฟอร์ม ดี (Form D) ที่ออกโดยหน่วยงานของรัฐหรือหน่วยงานที่มีอำนาจออกหนังสือรับรองดังกล่าวของประเทศที่ส่งออก หนังสือรับรองแสดง

การได้รับสิทธิในการยกเว้นภาษีทั้งหมดหรือบางส่วน ใบรับรองหรือเอกสารหลักฐานอื่นใด ซึ่งแสดงว่าสินค้านั้นมีความปลอดภัยต่อชีวิตหรือสุขภาพมนุษย์ สัตว์ หรือพืช และใบรับรองว่าเป็นพืชที่ไม่ได้ติดต่อกับสารพันธุกรรม หรือเอกสารหลักฐานอื่นใดซึ่งแสดงการรับรองว่าเป็นพืชที่ไม่ได้รับการติดต่อสารพันธุกรรม ได้รับยกเว้นไม่ต้องปฏิบัติตามมาตรการอื่นที่มีใช้มาตรการทางภาษี (ตามประกาศกระทรวงพาณิชย์ เรื่องการนำมันฝรั่ง หอมหัวใหญ่ กระเทียม ลำไยแห้ง พริกไทย และเมล็ดพันธุ์หอมหัวใหญ่เข้ามาในราชอาณาจักรตามความตกลงเขตการค้าเสรีอาเซียน พ.ศ.๒๕๕๓ ลงวันที่ ๑๗ ธันวาคม พ.ศ.๒๕๕๓)

๒.๓.๔ กระเทียม

พิกัดศุลกากรและรหัสสถิติ	ควบคุมโดย	เหตุผล	หน่วยงานที่รับผิดชอบ	ผู้มีอำนาจอนุญาต
๐๗๐๓.๒๐.๑๐.๐๐๐ ๐๗๐๓.๒๐.๙๐.๐๐๐ ๐๗๑๒.๙๐.๑๐.๐๐๑ ๐๗๑๒.๙๐.๑๐.๐๐๒	- ประกาศกระทรวงพาณิชย์ เรื่องการนำสินค้าเข้ามาในราชอาณาจักร (ฉบับที่ ๖) พ.ศ.๒๕๒๓ ลงวันที่ ๖ พฤศจิกายน พ.ศ.๒๕๒๓ - ประกาศกระทรวงพาณิชย์ เรื่องการกำหนดมาตรการจัดระเบียบการนำสินค้าเข้ามาในราชอาณาจักร (ฉบับที่ ๓) พ.ศ. ๒๕๒๓ ลงวันที่ ๖ พฤศจิกายน พ.ศ.๒๕๒๓ - ประกาศกระทรวงพาณิชย์ เรื่องการแก้ไขพิกัดอัตราศุลกากรของสินค้าที่มีมาตรการนำเข้ามาตามประกาศกระทรวงพาณิชย์ให้เป็นไปตามพระราชกำหนดพิกัดอัตราศุลกากร (ฉบับที่ ๕) พ.ศ. ๒๕๕๖ ลงวันที่ ๙ เมษายน พ.ศ.๒๕๕๖	เพื่อความมั่นคงและเสถียรภาพแห่งเศรษฐกิจของประเทศไทย	กรมการค้าต่างประเทศ (กองบริหารสินค้าข้อตกลงและมาตรการการค้าและสำนักบริการการค้าต่างประเทศ)	รัฐมนตรีว่าการกระทรวงพาณิชย์ หรือผู้ที่ได้รับมอบหมายจากรัฐมนตรีว่าการกระทรวงพาณิชย์

๑) ขอบเขตในการควบคุม

กระเทียม ทั้งสดและแห้ง

๒) ระเบียบและหลักเกณฑ์การนำเข้า

๒.๑) ต้องขออนุญาตนำเข้า โดยจะอนุญาตให้นำเข้ามาได้ในกรณีที่เกิดการขาดแคลนภายในประเทศ

๒.๒) นำเข้าจากประเทศสมาชิก WTO หรือภาคีแกตต์ ๑๙๔๗ : เฉพาะสินค้าที่มีถิ่นกำเนิดและส่งมาจากประเทศสมาชิก WTO หรือภาคีแกตต์ ๑๙๔๗ ต้องมีหนังสือรับรองแสดงการได้รับสิทธิชำระภาษีตามพันธกรณีตามความตกลงการเกษตร WTO และไม่ต้องขออนุญาตนำเข้าหรือชำระค่าธรรมเนียมพิเศษในการนำเข้า (ตามประกาศกระทรวงพาณิชย์ว่าด้วยการนำสินค้าเข้ามาในราชอาณาจักร (ฉบับที่ ๑๑๑) พ.ศ.๒๕๓๙ ลงวันที่ ๒๖ มกราคม พ.ศ.๒๕๓๙ ประกาศกระทรวงพาณิชย์ว่าด้วยการนำสินค้าเข้ามาในราชอาณาจักร (ฉบับที่ ๑๑๓) พ.ศ.๒๕๓๙ ลงวันที่ ๑๒ พฤศจิกายน พ.ศ.๒๕๓๙)

๒.๓) **นำเข้าภายใต้ความตกลงไทย - ออสเตรเลีย** : เฉพาะสินค้าที่มีถิ่นกำเนิดและส่งออกตรงมาจากออสเตรเลีย ตามความตกลงการค้าเสรี ไทย - ออสเตรเลีย (TAFTA) ต้องมีหนังสือรับรองถิ่นกำเนิดสินค้า โดยไม่ต้องขออนุญาตนำเข้า ไม่ต้องเสียค่าธรรมเนียมพิเศษในการนำเข้า ไม่ต้องปฏิบัติตามมาตรการเพื่อประโยชน์ในการจัดระเบียบนำเข้า และไม่มีการกำหนดปริมาณการนำเข้า (ตามประกาศกระทรวงพาณิชย์ เรื่อง การนำสินค้าเข้ามาในราชอาณาจักรตามความตกลงการค้าเสรี ไทย - ออสเตรเลีย พ.ศ.๒๕๔๗ ลงวันที่ ๒๒ ธันวาคม พ.ศ.๒๕๔๗)

๒.๔) **นำเข้าภายใต้ความตกลงไทย - นิวซีแลนด์** : เฉพาะสินค้าที่มีถิ่นกำเนิดและส่งออกตรงมาจากนิวซีแลนด์ ตามความตกลงหุ้นส่วนเศรษฐกิจที่ใกล้ชิดกันยิ่งขึ้น ไทย - นิวซีแลนด์ (TNZCEP) ต้องมีหนังสือรับรองถิ่นกำเนิดสินค้า โดยไม่ต้องขออนุญาตนำเข้า ไม่ต้องเสียค่าธรรมเนียมพิเศษในการนำเข้า ไม่ต้องปฏิบัติตามมาตรการเพื่อประโยชน์ในการจัดระเบียบนำเข้า และไม่มีการกำหนดปริมาณการนำเข้า (ตามประกาศกระทรวงพาณิชย์ เรื่อง การนำสินค้าเข้ามาในราชอาณาจักรตามความตกลงหุ้นส่วนทางเศรษฐกิจที่ใกล้ชิดกันยิ่งขึ้น ไทย - นิวซีแลนด์ พ.ศ.๒๕๔๘ ลงวันที่ ๒๗ มิถุนายน พ.ศ.๒๕๔๘)

๒.๕) **นำเข้าภายใต้ความตกลงอาเซียน - จีน** : เฉพาะสินค้าที่มีถิ่นกำเนิดและส่งออกตรงมาจากประเทศสมาชิกสมาคมประชาชาติแห่งเอเชียตะวันออกเฉียงใต้และสาธารณรัฐประชาชนจีน ตามความตกลงว่าด้วยความร่วมมือทางเศรษฐกิจระหว่างประเทศสมาชิกสมาคมประชาชาติแห่งเอเชียตะวันออกเฉียงใต้และสาธารณรัฐประชาชนจีน (ASEAN - China FTA) ต้องมีหนังสือรับรองถิ่นกำเนิดสินค้าที่ออกโดยรัฐบาลหรือหน่วยงานที่ได้รับมอบหมายจากรัฐบาลของประเทศซึ่งส่งออกสินค้านั้น และหนังสือรับรองแสดงการได้รับสิทธิในการยกเว้นภาษีทั้งหมดหรือบางส่วน ไม่ต้องขออนุญาตนำเข้า (ตามประกาศกระทรวงพาณิชย์ เรื่อง การนำสินค้าเข้ามาในราชอาณาจักรตามความตกลงว่าด้วยความร่วมมือทางเศรษฐกิจระหว่างประเทศสมาชิกสมาคมประชาชาติแห่งเอเชียตะวันออกเฉียงใต้และสาธารณรัฐประชาชนจีน พ.ศ.๒๕๔๘ ลงวันที่ ๒ พฤศจิกายน พ.ศ.๒๕๔๘)

๒.๖) **นำเข้าภายใต้ความตกลงไทย - ญี่ปุ่น** : เฉพาะสินค้าที่มีถิ่นกำเนิดและส่งออกตรงมาจากญี่ปุ่น ที่นำเข้ามาตามความตกลงระหว่างราชอาณาจักรไทยและญี่ปุ่น สำหรับความเป็นหุ้นส่วนเศรษฐกิจ (JTEPA) ต้องมีหนังสือรับรองถิ่นกำเนิดสินค้าที่ออกโดยรัฐบาลหรือหน่วยงานอื่นที่ได้รับมอบหมายจากรัฐบาลของประเทศญี่ปุ่น และหนังสือรับรองแสดงการได้รับสิทธิในการยกเว้นภาษีทั้งหมดหรือบางส่วน ได้รับยกเว้นการปฏิบัติตามมาตรการอื่นที่มีใช้มาตรการทางภาษี (ตามประกาศกระทรวงพาณิชย์ เรื่อง การนำสินค้าที่ประเทศไทยมีพันธกรณีตามความตกลงการเกษตรภายใต้องค์การการค้าโลกเข้ามาในราชอาณาจักรตามความตกลงระหว่างราชอาณาจักรไทยและญี่ปุ่นสำหรับความเป็นหุ้นส่วนทางเศรษฐกิจ พ.ศ.๒๕๕๐ ลงวันที่ ๓๑ ตุลาคม พ.ศ.๒๕๕๐)

๒.๗) **นำเข้าภายใต้ความตกลงอาเซียน - ญี่ปุ่น** : เฉพาะสินค้าที่มีถิ่นกำเนิดและส่งออกตรงมาจากประเทศสมาชิกสมาคมประชาชาติแห่งเอเชียตะวันออกเฉียงใต้และญี่ปุ่น ภายใต้ความตกลงว่าด้วยความร่วมมือทางเศรษฐกิจที่ครอบคลุมความตกลงต่างๆ ระหว่างประเทศสมาชิกสมาคมประชาชาติแห่งเอเชียตะวันออกเฉียงใต้และญี่ปุ่น (AJCEP) ต้องมีหนังสือรับรองถิ่นกำเนิดสินค้า (Form A) ที่ออกโดยรัฐบาลหรือหน่วยงานอื่นที่ได้รับมอบหมายจากรัฐบาลของประเทศสมาชิกสมาคมประชาชาติแห่งเอเชียตะวันออกเฉียงใต้หรือรัฐบาลญี่ปุ่น และหนังสือรับรองแสดงการได้รับสิทธิ

ในการยกเว้นภาษีทั้งหมดหรือบางส่วน ได้รับยกเว้นการปฏิบัติตามมาตรการอื่นที่มีใช้มาตรการทางภาษี (ตามประกาศกระทรวงพาณิชย์ เรื่อง การนำสินค้าที่ประเทศไทยมีพันธกรณีตามความตกลงการเกษตร ภายใต้องค์การการค้าโลกเข้ามาในราชอาณาจักรตามความตกลงว่าด้วยความร่วมมือทางเศรษฐกิจที่ครอบคลุมความตกลงต่างๆ ระหว่างประเทศสมาชิกสมาคมประชาชาติแห่งเอเชียตะวันออกเฉียงใต้และญี่ปุ่น พ.ศ.๒๕๕๒ ลงวันที่ ๒๙ พฤษภาคม พ.ศ.๒๕๕๒)

๒.๘) **นำเข้าภายใต้ความตกลงอาเซียน - เกาหลี :** เฉพาะสินค้าที่มีถิ่นกำเนิดและส่งออกมาจากประเทศสมาชิกสมาคมประชาชาติแห่งเอเชียตะวันออกเฉียงใต้และสาธารณรัฐเกาหลีตามความตกลงว่าด้วยความร่วมมือทางเศรษฐกิจที่ครอบคลุมด้านต่างๆ ระหว่างรัฐบาลประเทศสมาชิกสมาคมประชาชาติแห่งเอเชียตะวันออกเฉียงใต้และสาธารณรัฐเกาหลี ต้องมีหนังสือรับรองถิ่นกำเนิดสินค้าแบบฟอร์ม เอเค (Form AK) และหนังสือรับรองแสดงการได้รับสิทธิในการยกเว้นภาษีทั้งหมดหรือบางส่วน ได้รับยกเว้นการปฏิบัติตามมาตรการอื่นที่มีใช้มาตรการทางภาษี (ตามประกาศกระทรวงพาณิชย์ เรื่อง การนำสินค้าที่ประเทศไทยมีพันธกรณีตามความตกลงการเกษตรภายใต้องค์การการค้าโลกเข้ามาในราชอาณาจักรตามความตกลงว่าด้วยการค้าสินค้าภายใต้กรอบความตกลงว่าด้วยความร่วมมือทางเศรษฐกิจที่ครอบคลุมด้านต่าง ๆ ระหว่างรัฐบาลประเทศสมาชิกสมาคมประชาชาติแห่งเอเชียตะวันออกเฉียงใต้และสาธารณรัฐเกาหลี พ.ศ.๒๕๕๓ ลงวันที่ ๒๒ มีนาคม พ.ศ.๒๕๕๓)

๒.๙) **นำเข้าภายใต้ความตกลงอาเซียน :** เฉพาะสินค้าที่ผลิตและส่งออกมาจากประเทศภาคีอาเซียน ต้องมีหนังสือรับรอง ถิ่นกำเนิดสินค้าแบบฟอร์มดี (Form D) ที่ออกโดยหน่วยงานของรัฐหรือหน่วยงานที่มีอำนาจออกหนังสือรับรองดังกล่าวของประเทศที่ส่งออก หนังสือรับรองแสดงการได้รับสิทธิในการยกเว้นภาษีทั้งหมดหรือบางส่วน ใบรับรองหรือเอกสารหลักฐานอื่นใดซึ่งแสดงว่าสินค้านั้นมีความปลอดภัยต่อชีวิตหรือสุขภาพมนุษย์ สัตว์ หรือพืช และใบรับรองว่าเป็นพืชที่ไม่ได้ตัดต่อสารพันธุกรรม หรือเอกสารหลักฐานอื่นใดซึ่งแสดงการรับรองว่าเป็นพืชที่ไม่ได้รับการตัดต่อสารพันธุกรรม ได้รับยกเว้นไม่ต้องปฏิบัติตามมาตรการอื่นที่มีใช้มาตรการทางภาษี (ตามประกาศกระทรวงพาณิชย์ เรื่อง การนำมันฝรั่ง หอมหัวใหญ่ กระเทียม ลำไยแห้ง พริกไทย และเมล็ดพันธุ์หอมหัวใหญ่ เข้ามาในราชอาณาจักรตามความตกลงเขตการค้าเสรีอาเซียน พ.ศ.๒๕๕๓ ลงวันที่ ๑๗ ธันวาคม พ.ศ.๒๕๕๓)

๒.๑๐) **การรายงานการนำเข้า :** ผู้ได้รับหนังสือรับรองต้องรายงานการนำเข้าต่อกรมการค้าต่างประเทศภายใน ๒๐ - ๓๐ วัน (ดูเงื่อนไขตามระเบียบของแต่ละความตกลงฯ) ตามแบบที่กำหนด นับแต่วันที่นำสินค้าเข้าแต่ละครั้ง พร้อมสำเนาใบขนสินค้าขาเข้าที่เจ้าหน้าที่ศุลกากรสลักรายการถูกต้อง

๒.๓.๕ มะพร้าว

พิกัดศุลกากร และรหัสสถิติ	ควบคุมโดย	เหตุผล	หน่วยงาน ที่รับผิดชอบ	ผู้มีอำนาจ อนุญาต
๐๘๐๑.๑๑.๐๐.๐๐๐ ๐๘๐๑.๑๒.๐๐.๐๐๐ ๐๘๐๑.๑๙.๐๐.๐๐๐	- ประกาศกระทรวงพาณิชย์ว่าด้วย การนำสินค้าเข้ามาในราชอาณาจักร (ฉบับที่ ๖๗) พ.ศ. ๒๕๓๒ ลงวันที่ ๒๕ ตุลาคม พ.ศ.๒๕๓๒ - ประกาศกระทรวงพาณิชย์ เรื่อง การแก้ไขพิกัดอัตราศุลกากรของ สินค้าที่มีมาตรการนำเข้าตาม ประกาศกระทรวงพาณิชย์ให้เป็นไป ตามพระราชกำหนดพิกัดอัตรา ศุลกากร (ฉบับที่ ๕) พ.ศ.๒๕๕๖ ลงวันที่ ๙ เมษายน พ.ศ.๒๕๕๖	เพื่อคุ้มครอง เกษตรกรผู้ปลูก มะพร้าว ภายในประเทศ	กรมการค้า ต่างประเทศ (กองบริหาร สินค้าข้อตกลง และมาตรการ การค้าและ สำนักบริการ การค้า ต่างประเทศ)	รัฐมนตรี ว่าการกระทรวง พาณิชย์ หรือผู้ที่ได้รับ มอบหมายจาก รัฐมนตรีว่าการ กระทรวง พาณิชย์

๑) ขอบเขตในการควบคุม

มะพร้าวอื่นๆ ทั้งสดและแห้ง มะพร้าวฝอยทำให้แห้ง

๒) ระเบียบและหลักเกณฑ์การนำเข้า

๒.๑) ต้องขออนุญาตนำเข้า โดยกระทรวงพาณิชย์จะพิจารณาตามสถานการณ์การผลิตและการค้า

๒.๒) นำเข้าจากประเทศสมาชิก WTO หรือภาคีแกตต์ ๑๙๔๗ : เฉพาะสินค้าที่มีถิ่นกำเนิดและส่งมาจากประเทศสมาชิก WTO หรือภาคีแกตต์ ๑๙๔๗ ต้องมีหนังสือรับรองแสดงการได้รับสิทธิชำระภาษีตามพันธกรณีตามความตกลงการเกษตรภายใต้ WTO และไม่ต้องขออนุญาตนำเข้าหรือชำระค่าธรรมเนียมพิเศษในการนำเข้า (ตามประกาศกระทรวงพาณิชย์ว่าด้วยการนำสินค้าเข้ามาในราชอาณาจักร (ฉบับที่ ๑๑๑) พ.ศ.๒๕๓๙ ลงวันที่ ๒๖ มกราคม พ.ศ.๒๕๓๙ ประกาศกระทรวงพาณิชย์ว่าด้วยการนำสินค้าเข้ามาในราชอาณาจักร (ฉบับที่ ๑๑๕) พ.ศ.๒๕๓๙ ลงวันที่ ๒ ตุลาคม พ.ศ.๒๕๓๙ ประกาศกระทรวงพาณิชย์ว่าด้วยการนำสินค้าเข้ามาในราชอาณาจักร (ฉบับที่ ๑๑๗) พ.ศ.๒๕๓๙ ลงวันที่ ๑๒ พฤศจิกายน พ.ศ.๒๕๓๙ และระเบียบกระทรวงพาณิชย์ว่าด้วยการออกหนังสือรับรองแสดงการได้รับสิทธิชำระภาษีตามพันธกรณีตามความตกลงการเกษตรภายใต้องค์การการค้าโลก (WTO) สำหรับมะพร้าว พ.ศ.๒๕๕๔)

๒.๓) นำเข้าภายใต้ความตกลงไทย - ออสเตรเลีย : เฉพาะสินค้าที่มีถิ่นกำเนิดและส่งตรงมาจากออสเตรเลีย ตามความตกลงการค้าเสรี ไทย - ออสเตรเลีย (TAFTA) ต้องมีหนังสือรับรองถิ่นกำเนิดสินค้า โดยไม่ต้องขออนุญาตนำเข้า ไม่ต้องเสียค่าธรรมเนียมพิเศษในการนำเข้า ไม่ต้องปฏิบัติตามมาตรการเพื่อประโยชน์ในการจัดระเบียบนำเข้า และไม่มีการกำหนดปริมาณการนำเข้า (ตามประกาศกระทรวงพาณิชย์ เรื่อง การนำสินค้าเข้ามาในราชอาณาจักรตามความตกลงการค้าเสรี ไทย - ออสเตรเลีย พ.ศ.๒๕๔๗ ลงวันที่ ๒๒ ธันวาคม พ.ศ.๒๕๔๗)

๒.๔) **นำเข้าภายใต้ความตกลงไทย - นิวซีแลนด์** : เฉพาะสินค้าที่มีถิ่นกำเนิดและส่งตรงมาจากนิวซีแลนด์ ตามความตกลงหุ้นส่วนเศรษฐกิจที่ใกล้ชิดกันยิ่งขึ้น ไทย - นิวซีแลนด์ (TNZCEP) ต้องมีหนังสือรับรองถิ่นกำเนิดสินค้า โดยไม่ต้องขออนุญาตนำเข้า ไม่ต้องเสียค่าธรรมเนียมพิเศษในการนำเข้า ไม่ต้องปฏิบัติตามมาตรการเพื่อประโยชน์ในการจัดระเบียบนำเข้า และไม่มีการกำหนดปริมาณการนำเข้า (ตามประกาศกระทรวงพาณิชย์ เรื่อง การนำสินค้าเข้ามาในราชอาณาจักรตามความตกลงหุ้นส่วนทางเศรษฐกิจที่ใกล้ชิดกันยิ่งขึ้น ไทย - นิวซีแลนด์ พ.ศ.๒๕๔๘ ลงวันที่ ๒๗ มิถุนายน พ.ศ.๒๕๔๘)

๒.๕) **นำเข้าภายใต้ความตกลงไทย - ญี่ปุ่น** : เฉพาะสินค้าที่มีถิ่นกำเนิดและส่งตรงมาจากญี่ปุ่น ที่นำเข้ามาตามความตกลงระหว่างราชอาณาจักรไทยและญี่ปุ่น สำหรับความเป็นหุ้นส่วนเศรษฐกิจ (JTEPA) ต้องมีหนังสือรับรองถิ่นกำเนิดสินค้าที่ออกโดยรัฐบาลหรือหน่วยงานอื่นที่ได้รับมอบหมายจากรัฐบาลของประเทศญี่ปุ่น และหนังสือรับรองแสดงการได้รับสิทธิในการยกเว้นภาษีทั้งหมดหรือบางส่วน ได้รับยกเว้นการปฏิบัติตามมาตรการอื่นที่มีใช้มาตรการทางภาษี (ตามประกาศกระทรวงพาณิชย์ เรื่อง การนำสินค้าที่ประเทศไทยมีพันธกรณีตามความตกลงการเกษตรภายใต้องค์การการค้าโลกเข้ามาในราชอาณาจักรตามความตกลงระหว่างราชอาณาจักรไทยและญี่ปุ่นสำหรับความเป็นหุ้นส่วนทางเศรษฐกิจ พ.ศ.๒๕๕๐ ลงวันที่ ๓๑ ตุลาคม พ.ศ.๒๕๕๐)

๒.๖) **นำเข้าภายใต้ความตกลงอาเซียน - เกาหลี** : เฉพาะสินค้าที่มีถิ่นกำเนิดและส่งตรงมาจากประเทศสมาชิกสมาคมประชาชาติแห่งเอเชียตะวันออกเฉียงใต้และสาธารณรัฐเกาหลีตามความตกลงว่าด้วยความร่วมมือทางเศรษฐกิจที่ครอบคลุมด้านต่างๆ ระหว่างรัฐบาลประเทศสมาชิกสมาคมประชาชาติแห่งเอเชียตะวันออกเฉียงใต้และสาธารณรัฐเกาหลี ต้องมีหนังสือรับรองถิ่นกำเนิดสินค้าแบบฟอร์ม เอเค (Form AK) และหนังสือรับรองแสดงการได้รับสิทธิในการยกเว้นภาษีทั้งหมดหรือบางส่วน ได้รับยกเว้นการปฏิบัติตามมาตรการอื่นที่มีใช้มาตรการทางภาษี (ตามประกาศกระทรวงพาณิชย์ เรื่อง การนำสินค้าที่ประเทศไทยมีพันธกรณีตามความตกลงการเกษตรภายใต้องค์การการค้าโลกเข้ามาในราชอาณาจักรตามความตกลงว่าด้วยการค้าสินค้าภายใต้กรอบความตกลงว่าด้วยความร่วมมือทางเศรษฐกิจที่ครอบคลุมด้านต่าง ๆ ระหว่างรัฐบาลประเทศสมาชิกสมาคมประชาชาติแห่งเอเชียตะวันออกเฉียงใต้และสาธารณรัฐเกาหลี พ.ศ.๒๕๕๓ ลงวันที่ ๒๒ มีนาคม พ.ศ.๒๕๕๓)

๒.๓.๖ พริกไทย

พิกัดศุลกากร และรหัสสถิติ	ควบคุมโดย	เหตุผล	หน่วยงาน ที่รับผิดชอบ	ผู้มีอำนาจ อนุญาต
๐๙๐๔.๑๑.๑๐.๐๐๐ ๐๙๐๔.๑๑.๒๐.๐๐๐ ๐๙๐๔.๑๑.๙๐.๐๐๐ ๐๙๐๔.๑๒.๑๐.๐๐๐ ๐๙๐๔.๑๒.๒๐.๐๐๐ ๐๙๐๔.๑๒.๙๐.๐๐๐	- พระราชกฤษฎีกาควบคุมการ นำเข้ามาในราชอาณาจักรซึ่ง สินค้าบางอย่าง (ฉบับที่ ๙) พ.ศ. ๒๔๙๖ ลงวันที่ ๑๔ พฤศจิกายน พ.ศ.๒๔๙๖ - ประกาศกระทรวงเศรษฐกิจ เรื่อง การนำสินค้าเข้ามาใน ราชอาณาจักร (ฉบับที่ ๒๘) พ.ศ. ๒๕๐๕ ลงวันที่ ๒๘ มีนาคม พ.ศ.๒๕๐๕ - ประกาศกระทรวงพาณิชย์ เรื่อง การแก้ไขพิกัดอัตราศุลกากรของ สินค้าที่มีมาตรการนำเข้ามาตาม ประกาศกระทรวงพาณิชย์ให้ เป็นไปตามพระราชกำหนดพิกัด อัตราศุลกากร (ฉบับที่ ๕) พ.ศ. ๒๕๕๖ ลงวันที่ ๙ เมษายน พ.ศ.๒๕๕๖	เพื่อความมั่นคง และเสถียรภาพ แห่งเศรษฐกิจของ ประเทศไทย	กรมการค้า ต่างประเทศ (กองบริหาร สินค้าข้อตกลง และมาตรการ การค้าและ สำนักบริการ การค้า ต่างประเทศ)	รัฐมนตรีว่าการ กระทรวง พาณิชย์ หรือ ผู้ที่ได้รับ มอบหมาย จากรัฐมนตรี ว่าการกระทรวง พาณิชย์

๑) ขอบเขตในการควบคุม

พริกในตระกูลไปเปอร์ ไม่บดและไม่ปน และบดหรือปน

๒) ระเบียบและหลักเกณฑ์การนำเข้า

๒.๑) นำเข้าจากประเทศสมาชิกที่มีใช้สมาชิก WTO : ต้องขออนุญาตนำเข้า
โดยกระทรวงพาณิชย์จะพิจารณาตามสถานการณ์การผลิตและการค้า

๒.๒) นำเข้าจากประเทศสมาชิก WTO หรือภาคีแกตต์ ๑๙๔๗ : เฉพาะ
สินค้าที่มีถิ่นกำเนิดและส่งมาจากประเทศสมาชิก WTO หรือภาคีแกตต์ ๑๙๔๗ ต้องมีหนังสือรับรอง
แสดงการได้รับสิทธิชำระภาษีตามพันธกรณีตามความตกลงการเกษตรภายใต้ WTO และ ไม่ต้องขอ
อนุญาตนำเข้าหรือชำระค่าธรรมเนียมพิเศษในการนำเข้า (ตามประกาศกระทรวงพาณิชย์ว่าด้วย
การนำสินค้าเข้ามาในราชอาณาจักร (ฉบับที่ ๑๑๑) พ.ศ.๒๕๓๙ ลงวันที่ ๒๖ มกราคม พ.ศ.๒๕๓๙ และ
ประกาศกระทรวงพาณิชย์ว่าด้วยการนำสินค้าเข้ามาในราชอาณาจักร (ฉบับที่ ๑๑๗) พ.ศ.๒๕๓๙ ลงวันที่
๑๒ พฤศจิกายน พ.ศ.๒๕๓๙)

๒.๓) นำเข้าภายใต้ความตกลงไทย - ออสเตรเลีย : เฉพาะสินค้าที่มี
ถิ่นกำเนิดและส่งตรงมาจากออสเตรเลีย ตามความตกลงการค้าเสรี ไทย - ออสเตรเลีย (TAFTA) ต้องมี
หนังสือรับรองถิ่นกำเนิดสินค้า โดยไม่ต้องขออนุญาตนำเข้า ไม่ต้องเสียค่าธรรมเนียมพิเศษในการนำเข้า
ไม่ต้องปฏิบัติตามมาตรการเพื่อประโยชน์ในการจัดระเบียบนำเข้า และไม่มีกำหนดปริมาณการนำเข้า

(ตามประกาศกระทรวงพาณิชย์ เรื่อง การนำสินค้าเข้ามาในราชอาณาจักรตามความตกลงการค้าเสรี ไทย - ออสเตรเลีย พ.ศ.๒๕๔๗ ลงวันที่ ๒๒ ธันวาคม พ.ศ.๒๕๔๗)

๒.๔) **นำเข้าภายใต้ความตกลงไทย - นิวซีแลนด์** : เฉพาะสินค้าที่มีถิ่นกำเนิดและส่งตรงมาจากนิวซีแลนด์ ตามความตกลงหุ้นส่วนเศรษฐกิจที่ใกล้ชิดกันยิ่งขึ้น ไทย - นิวซีแลนด์ (TNZCEP) ต้องมีหนังสือรับรองถิ่นกำเนิดสินค้า โดยไม่ต้องขออนุญาตนำเข้า ไม่ต้องเสียค่าธรรมเนียมพิเศษในการนำเข้า ไม่ต้องปฏิบัติตามมาตรการเพื่อประโยชน์ในการจัดระเบียบนำเข้า และไม่มีข้อกำหนดปริมาณการนำเข้า (ตามประกาศกระทรวงพาณิชย์ เรื่อง การนำสินค้าเข้ามาในราชอาณาจักรตามความตกลงหุ้นส่วนทางเศรษฐกิจที่ใกล้ชิดกันยิ่งขึ้นไทย - นิวซีแลนด์ พ.ศ.๒๕๔๘ ลงวันที่ ๒๗ มิถุนายน พ.ศ.๒๕๔๘)

๒.๕) **นำเข้าภายใต้ความตกลงไทย - ญี่ปุ่น** : เฉพาะสินค้าที่มีถิ่นกำเนิดและส่งตรงมาจากญี่ปุ่น ตามความตกลงระหว่างราชอาณาจักรไทยและญี่ปุ่นสำหรับความเป็นหุ้นส่วนเศรษฐกิจ (JTEPA) ต้องมีหนังสือรับรองถิ่นกำเนิดสินค้าที่ออกโดยรัฐบาลหรือหน่วยงานอื่นที่ได้รับมอบหมายจากรัฐบาลของประเทศญี่ปุ่น และหนังสือรับรองแสดงการได้รับสิทธิในการยกเว้นภาษีทั้งหมดหรือบางส่วน ได้รับยกเว้นการปฏิบัติตามมาตรการอื่นที่มีใช้มาตรการทางภาษี (ตามประกาศกระทรวงพาณิชย์ เรื่อง การนำสินค้าที่ประเทศไทยมีพันธกรณีตามความตกลงการเกษตรภายใต้องค์การการค้าโลกเข้ามาในราชอาณาจักรตามความตกลงระหว่างราชอาณาจักรไทยและญี่ปุ่นสำหรับความเป็นหุ้นส่วนทางเศรษฐกิจ พ.ศ.๒๕๕๐ ลงวันที่ ๓๑ ตุลาคม พ.ศ.๒๕๕๐)

๒.๖) **นำเข้าภายใต้ความตกลงอาเซียน** : เฉพาะสินค้าที่ผลิตและส่งมาจากประเทศภาคีอาเซียน ต้องมีหนังสือรับรองถิ่นกำเนิดสินค้าแบบฟอร์ม ดี (Form D) ที่ออกโดยหน่วยงานของรัฐหรือหน่วยงานที่มีอำนาจออกหนังสือรับรองดังกล่าวของประเทศที่ส่งออก หนังสือรับรองแสดงการได้รับสิทธิในการยกเว้นภาษีทั้งหมดหรือบางส่วน ใบรับรองหรือเอกสารหลักฐานอื่นใด ซึ่งแสดงว่าสินค้านั้นมีความปลอดภัยต่อชีวิตหรือสุขภาพมนุษย์ สัตว์ หรือพืช และใบรับรองว่าเป็นพืชที่ไม่ได้ตัดต่อสารพันธุกรรม หรือเอกสารหลักฐานอื่นใดซึ่งแสดงการรับรองว่าเป็นพืชที่ไม่ได้รับการตัดต่อสารพันธุกรรม ได้รับยกเว้น ไม่ต้องปฏิบัติตามมาตรการอื่นที่มีใช้มาตรการทางภาษี(ตามประกาศกระทรวงพาณิชย์ เรื่อง การนำมันฝรั่ง หอมหัวใหญ่ กระเทียม ลำไยแห้ง พริกไทย และเมล็ดพันธุ์หอมหัวใหญ่ เข้ามาในราชอาณาจักร ตามความตกลงเขตการค้าเสรีอาเซียน พ.ศ.๒๕๕๓ ลงวันที่ ๑๗ ธันวาคม พ.ศ.๒๕๕๓)

๒.๗) **นำเข้าภายใต้ความตกลงอาเซียน - เกาหลี** : เฉพาะสินค้าที่มีถิ่นกำเนิดและส่งตรงมาจากประเทศสมาชิกสมาคมประชาชาติแห่งเอเชียตะวันออกเฉียงใต้และสาธารณรัฐเกาหลีตามความตกลงว่าด้วยความร่วมมือทางเศรษฐกิจที่ครอบคลุมด้านต่างๆ ระหว่างรัฐบาลประเทศสมาชิกสมาคมประชาชาติแห่งเอเชียตะวันออกเฉียงใต้และสาธารณรัฐเกาหลี ต้องมีหนังสือรับรองถิ่นกำเนิดสินค้าแบบฟอร์ม เอเค (Form AK) และหนังสือรับรองแสดงการได้รับสิทธิในการยกเว้นภาษีทั้งหมดหรือบางส่วน ได้รับยกเว้นการปฏิบัติตามมาตรการอื่นที่มีใช้มาตรการทางภาษี (ตามประกาศกระทรวงพาณิชย์ เรื่อง การนำสินค้าที่ประเทศไทยมีพันธกรณีตามความตกลงการเกษตรภายใต้องค์การการค้าโลกเข้ามาในราชอาณาจักรตามความตกลงว่าด้วยการค้าสินค้าภายใต้กรอบความตกลงว่าด้วยความร่วมมือทางเศรษฐกิจที่ครอบคลุมด้านต่างๆ ระหว่างรัฐบาลประเทศสมาชิกสมาคมประชาชาติแห่งเอเชียตะวันออกเฉียงใต้และสาธารณรัฐเกาหลี พ.ศ. ๒๕๕๓ ลงวันที่ ๒๒ มีนาคม ๒๕๕๓)

๒.๘) การรายงานการนำเข้า : ผู้ได้รับหนังสือรับรอง ต้องรายงานการนำเข้า ต่อกรมการค้าต่างประเทศ ภายใน ๒๐ - ๓๐ วัน (ดูเงื่อนไขตามระเบียบของแต่ละความตกลงฯ) ตามแบบที่กำหนด นับแต่วันที่นำสินค้าเข้าแต่ละครั้ง พร้อมสำเนาใบขนสินค้าขาเข้าที่เจ้าหน้าที่ศุลกากร สลักรายการถูกต้อง

๒.๓.๗ ข้าว

พิกัดศุลกากร และรหัสสถิติ	ควบคุมโดย	เหตุผล	หน่วยงานที่รับผิดชอบ	ผู้มีอำนาจอนุญาต
๑๐๐๖.๑๐.๑๐ ๑๐๐๖.๑๐.๙๐ ๑๐๐๖.๒๐.๑๐ ๑๐๐๖.๒๐.๙๐ ๑๐๐๖.๓๐.๓๐ ๑๐๐๖.๓๐.๔๐ ๑๐๐๖.๓๐.๙๑ ๑๐๐๖.๓๐.๙๙ ๑๐๐๖.๔๐.๑๐ ๑๐๐๖.๔๐.๙๐	<p>- พระราชกฤษฎีกาควบคุมการนำเข้าในราชอาณาจักรซึ่งสินค้าบางอย่าง (ฉบับที่ ๙) พ.ศ.๒๕๙๖ ลงวันที่ ๑๔ พฤศจิกายน พ.ศ.๒๕๙๖</p> <p>- ประกาศกระทรวงเศรษฐกิจ เรื่อง การนำสินค้าเข้ามาในราชอาณาจักร (ฉบับที่ ๖๑) พ.ศ.๒๕๑๔ ลงวันที่ ๔ พฤษภาคม พ.ศ.๒๕๑๔</p> <p>- ประกาศกระทรวงพาณิชย์ว่าด้วยการนำสินค้าเข้ามาในราชอาณาจักร (ฉบับที่ ๘๘) พ.ศ. ๒๕๓๕ ลงวันที่ ๙ กุมภาพันธ์ พ.ศ.๒๕๓๕</p> <p>- ประกาศกระทรวงพาณิชย์ เรื่อง การแก้ไขพิกัดอัตราศุลกากรของสินค้าที่มีมาตรการนำเข้าตามประกาศกระทรวงพาณิชย์ให้เป็นไปตามพระราชกำหนดพิกัดอัตราศุลกากร (ฉบับที่ ๕) พ.ศ. ๒๕๕๖ ลงวันที่ ๙ เมษายน พ.ศ.๒๕๕๖</p>	<p>- เพื่อความมั่นคงและเสถียรภาพแห่งเศรษฐกิจของประเทศ</p>	<p>กรมการค้าต่างประเทศ (กองบริหารการค้าข้าว สำนักบริการการค้า ต่างประเทศ)</p>	<p>- รัฐมนตรีว่าการกระทรวงพาณิชย์</p> <p>- รัฐมนตรีว่าการกระทรวงการคลัง</p> <p>- อธิบดีกรมการค้า</p> <p>- ผู้อำนวยการสำนักบริการการค้า</p> <p>- ผู้อำนวยการสำนักงานการค้าต่างประเทศทุกแห่ง (เฉพาะนอกโควตา)</p> <p>- ผู้ว่าราชการจังหวัด</p> <p>- ทุกจังหวัด (เฉพาะนอกโควตา)</p>

๑) ขอบเขตในการควบคุม

ข้าว ตามพิกัดอัตราศุลกากรที่ ๑๐๐๖

๒) ระเบียบและหลักเกณฑ์การนำเข้า

๒.๑) ข้าวที่นำเข้าจากประเทศสมาชิก WTO หรือภาคีแกตต์ ๑๙๔๗ :

เฉพาะสินค้าที่มีถิ่นกำเนิดและส่งมาจากประเทศสมาชิก WTO หรือภาคีแกตต์ ๑๙๔๗ ต้องมีหนังสือรับรองแสดงการได้รับสิทธิชำระภาษีตามพันธกรณีตามความตกลงการเกษตรภายใต้ WTO และไม่ต้องขออนุญาตนำเข้าหรือชำระค่าธรรมเนียมพิเศษในการนำเข้า (ตามประกาศกระทรวงพาณิชย์ว่าด้วยการนำสินค้าเข้า

มาในราชอาณาจักร (ฉบับที่ ๑๑๑) พ.ศ.๒๕๓๙ ลงวันที่ ๒๖ มกราคม พ.ศ.๒๕๓๙ ประกาศกระทรวงพาณิชย์ ว่าด้วยการนำสินค้าเข้ามาในราชอาณาจักร (ฉบับที่ ๑๑๕) พ.ศ.๒๕๓๙ ลงวันที่ ๒ ตุลาคม พ.ศ.๒๕๓๙ และ ประกาศกระทรวงพาณิชย์ว่าด้วยการนำสินค้าเข้ามาในราชอาณาจักร (ฉบับที่ ๑๑๗) พ.ศ. ๒๕๓๙ ลงวันที่ ๑๒ พฤศจิกายน พ.ศ.๒๕๓๙)

๒.๑.๑) กรณีนำเข้าในโควตา

- ผู้นำของเข้าต้องเป็นนิติบุคคลที่มีวัตถุประสงค์ในการประกอบกิจการค้าข้าวและได้รับใบอนุญาตประกอบการค้าข้าวจากกรมการค้าภายใน เว้นแต่การนำเข้าข้าวที่มีปริมาณไม่เกิน ๕๐ เมตริกตัน ไม่ต้องแสดงหลักฐานใบอนุญาตประกอบการค้าข้าว
- ให้ยื่นคำร้องขอให้ออกหนังสือรับรองตามแบบที่กรมการค้าต่างประเทศกำหนด

๒.๑.๒) กรณีนำเข้านอกโควตา

- ผู้นำของเข้าต้องเป็นบุคคลธรรมดาหรือนิติบุคคล
- ให้ยื่นคำร้องขอให้ออกหนังสือรับรองตามแบบที่กรมการค้าต่างประเทศกำหนด

๒.๒) ข้าวที่นำเข้าจากประเทศที่มีไขข้อ ๒.๑ ต้องขออนุญาตนำเข้า แต่ในหลักการไม่อนุญาตให้นำเข้า

๒.๓.๘ เมล็ดถั่วเหลือง

พิกัดศุลกากรและรหัสสถิติ	ควบคุมโดย	เหตุผล	หน่วยงานที่รับผิดชอบ	ผู้มีอำนาจอนุญาต
๑๒๐๑.๑๐.๐๐.๐๐๐ ๑๒๐๑.๙๐.๐๐.๐๐๑ ๑๒๐๑.๙๐.๐๐.๐๙๐	- ประกาศกระทรวงพาณิชย์ว่าด้วยการนำสินค้าเข้ามาในราชอาณาจักร (ฉบับที่ ๖๘) พ.ศ. ๒๕๓๒ ลงวันที่ ๒๕ ตุลาคม พ.ศ.๒๕๓๒ - ประกาศกระทรวงพาณิชย์ เรื่อง การแก้ไขพิกัดอัตราศุลกากรของสินค้าที่มีมาตรการนำเข้าตามประกาศกระทรวงพาณิชย์ให้เป็นไปตามพระราชกำหนดพิกัดอัตราศุลกากร (ฉบับที่ ๕) พ.ศ. ๒๕๕๖ ลงวันที่ ๙ เมษายน พ.ศ.๒๕๕๖	เพื่อคุ้มครองเกษตรกรผู้เพาะปลูกถั่วเหลืองภายในประเทศ	กรมการค้าต่างประเทศ (กองบริหารสินค้าข้อตกลงและมาตรการการค้าและสำนักบริการการค้าต่างประเทศ)	รัฐมนตรีว่าการกระทรวงพาณิชย์ หรือผู้ที่ได้รับมอบหมายจากรัฐมนตรีว่าการกระทรวงพาณิชย์

๑) ขอบเขตในการควบคุม

เมล็ดถั่วเหลืองจะทำให้แตกหรือไม่ก็ตาม ทั้งชนิดที่ใช้บริโภคและอื่นๆ

๒) ระเบียบและหลักเกณฑ์การนำเข้า

๒.๑) **เมล็ดถั่วเหลืองใช้สำหรับทำพันธุ์** : ต้องขออนุญาตนำเข้า โดยต้องมีเอกสารใบอนุญาตนำเข้าซึ่งเมล็ดพันธุ์ควบคุมเพื่อการค้าที่ออกให้โดยกรมวิชาการเกษตร ประกอบการพิจารณา

๒.๒) เมล็ดถั่วเหลืองอื่นๆ (นอกจาก ข้อ ๒.๑)

๒.๒.๑) **นำเข้าจากประเทศสมาชิก WTO หรือภาคีแกตต์ ๑๙๔๗** : เฉพาะสินค้าที่มีถิ่นกำเนิดและส่งมาจากประเทศสมาชิก WTO หรือภาคีแกตต์ ๑๙๔๗ ต้องมีหนังสือรับรองแสดงการได้รับสิทธิชำระภาษีตามพันธกรณีตามความตกลงการเกษตรภายใต้ WTO และไม่ต้องขออนุญาตนำเข้าหรือชำระค่าธรรมเนียมพิเศษในการนำเข้า (ตามประกาศกระทรวงพาณิชย์ว่าด้วยการนำสินค้าเข้ามาในราชอาณาจักร (ฉบับที่ ๑๑๑) พ.ศ.๒๕๓๙ ลงวันที่ ๒๖ มกราคม พ.ศ.๒๕๓๙ ประกาศกระทรวงพาณิชย์ว่าด้วยการนำสินค้าเข้ามาในราชอาณาจักร (ฉบับที่ ๑๑๕) พ.ศ.๒๕๓๙ ลงวันที่ ๒ ตุลาคม พ.ศ.๒๕๓๙ และประกาศกระทรวงพาณิชย์ว่าด้วยการนำสินค้าเข้ามาในราชอาณาจักร (ฉบับที่ ๑๑๗) พ.ศ.๒๕๓๙ ลงวันที่ ๑๒ พฤศจิกายน พ.ศ.๒๕๓๙)

๒.๒.๒) **นำเข้าจากประเทศที่มีใช้สมาชิก WTO หรือภาคีแกตต์ ๑๙๔๗** : ต้องขออนุญาตนำเข้า โดยกระทรวงพาณิชย์จะพิจารณาตามสถานการณ์การผลิตและการค้า

๒.๒.๓) **นำเข้าภายใต้ความตกลงไทย - ออสเตรเลีย** : เฉพาะสินค้าที่มีถิ่นกำเนิดและส่งตรงมาจากออสเตรเลีย ตามความตกลงการค้าเสรี ไทย - ออสเตรเลีย (TAFTA) ต้องมีหนังสือรับรองถิ่นกำเนิดสินค้า โดยไม่ต้องขออนุญาตนำเข้า ไม่ต้องเสียค่าธรรมเนียมพิเศษในการนำเข้า ไม่ต้องปฏิบัติตามมาตรการเพื่อประโยชน์ในการจัดระเบียบนำเข้า และไม่มีกำหนดปริมาณการนำเข้า (ตามประกาศกระทรวงพาณิชย์ เรื่อง การนำสินค้าเข้ามาในราชอาณาจักร ตามความตกลงการค้าเสรี ไทย - ออสเตรเลีย พ.ศ.๒๕๔๗ ลงวันที่ ๒๒ ธันวาคม พ.ศ.๒๕๔๗)

๒.๒.๔) **นำเข้าภายใต้ความตกลงไทย - นิวซีแลนด์** : เฉพาะสินค้าที่มีถิ่นกำเนิดและส่งตรงมาจากนิวซีแลนด์ ตามความตกลงหุ้นส่วนเศรษฐกิจที่ใกล้ชิดกันยิ่งขึ้น ไทย - นิวซีแลนด์ (TNZCEP) ต้องมีหนังสือรับรองถิ่นกำเนิดสินค้า โดยไม่ต้องขออนุญาตนำเข้า ไม่ต้องเสียค่าธรรมเนียมพิเศษในการนำเข้า ไม่ต้องปฏิบัติตามมาตรการเพื่อประโยชน์ในการจัดระเบียบนำเข้า และไม่มีกำหนดปริมาณการนำเข้า (ตามประกาศกระทรวงพาณิชย์ เรื่อง การนำสินค้าเข้ามาในราชอาณาจักรตามความตกลงหุ้นส่วนทางเศรษฐกิจที่ใกล้ชิดกันยิ่งขึ้น ไทย - นิวซีแลนด์ พ.ศ.๒๕๔๘ ลงวันที่ ๒๗ มิถุนายน พ.ศ.๒๕๔๘)

๒.๒.๕) **นำเข้าภายใต้ความตกลงไทย - ญี่ปุ่น** : เฉพาะสินค้าที่มีถิ่นกำเนิดและส่งตรงมาจากญี่ปุ่น ตามความตกลงระหว่างราชอาณาจักรไทยและญี่ปุ่นสำหรับความเป็นหุ้นส่วนเศรษฐกิจ (JTEPA) ต้องมีหนังสือรับรองถิ่นกำเนิดสินค้าที่ออกโดยรัฐบาลหรือหน่วยงานอื่นที่ได้รับมอบหมายจากรัฐบาลของประเทศญี่ปุ่น และหนังสือรับรองแสดงการได้รับสิทธิในการยกเว้นภาษีทั้งหมดหรือบางส่วน ได้รับยกเว้นการปฏิบัติตามมาตรการอื่นที่มีใช้มาตรการทางภาษี (ตามประกาศกระทรวงพาณิชย์ เรื่อง การนำสินค้าที่ประเทศไทยมีพันธกรณีตามความตกลงการเกษตร ภายใต้โครงการการค้าโลกเข้ามาในราชอาณาจักรตามความตกลงระหว่างราชอาณาจักรไทยและญี่ปุ่น สำหรับความเป็นหุ้นส่วนทางเศรษฐกิจ พ.ศ.๒๕๕๐ ลงวันที่ ๓๑ ตุลาคม พ.ศ.๒๕๕๐)

๒.๒.๖) **นำเข้าภายใต้ความตกลงอาเซียน - เกาหลี :** เฉพาะสินค้าที่มีถิ่นกำเนิดและส่งตรงมาจากประเทศสมาชิกสมาคมประชาชาติแห่งเอเชียตะวันออกเฉียงใต้และสาธารณรัฐเกาหลี ตามความตกลงว่าด้วยความร่วมมือทางเศรษฐกิจที่ครอบคลุมด้านต่างๆ ระหว่างรัฐบาลประเทศสมาชิกสมาคมประชาชาติแห่งเอเชียตะวันออกเฉียงใต้และสาธารณรัฐเกาหลีต้องมีหนังสือรับรองถิ่นกำเนิดสินค้าแบบฟอร์ม เอเค (Form AK) และหนังสือรับรองแสดงการได้รับสิทธิในการยกเว้นภาษีทั้งหมดหรือบางส่วน ได้รับยกเว้นการปฏิบัติตามมาตรการอื่นที่มีใช้มาตรการทางภาษี (ตามประกาศกระทรวงพาณิชย์ เรื่อง การนำสินค้าที่ประเทศไทยมีพันธกรณีตามความตกลงการเกษตรภายใต้องค์การการค้าโลกเข้ามาในราชอาณาจักรตามความตกลงว่าด้วยการค้าสินค้าภายใต้กรอบความตกลงว่าด้วยความร่วมมือทางเศรษฐกิจที่ครอบคลุมด้านต่างๆ ระหว่างรัฐบาลประเทศสมาชิกสมาคมประชาชาติแห่งเอเชียตะวันออกเฉียงใต้และสาธารณรัฐเกาหลี พ.ศ. ๒๕๕๓ ลงวันที่ ๒๒ มีนาคม ๒๕๕๓)

๒.๒.๗) **นำเข้าภายใต้ความตกลงอาเซียน :** เฉพาะสินค้าที่ผลิตและส่งมาจากประเทศภาคีอาเซียน ต้องมีหนังสือรับรองถิ่นกำเนิดสินค้าแบบฟอร์มดี (Form D) ที่ออกโดยหน่วยงานของรัฐหรือหน่วยงานที่มีอำนาจออกหนังสือรับรองดังกล่าวของประเทศที่ส่งออกหนังสือรับรองแสดงการได้รับสิทธิในการยกเว้นภาษีทั้งหมดหรือบางส่วน ใบรับรองหรือเอกสารหลักฐานอื่นใด ซึ่งแสดงว่าสินค้านั้นมีความปลอดภัยต่อชีวิตหรือสุขภาพมนุษย์ สัตว์ หรือพืช และใบรับรองว่าเป็นพืชที่ไม่ได้ตัดต่อสารพันธุกรรม หรือเอกสารหลักฐานอื่นใดซึ่งแสดงการรับรองว่าเป็นพืชที่ไม่ได้รับการตัดต่อสารพันธุกรรม ได้รับยกเว้น ไม่ต้องปฏิบัติตามมาตรการอื่นที่มีใช้มาตรการทางภาษี (ตามประกาศกระทรวงพาณิชย์ เรื่อง การนำเมล็ดถั่วเหลือง มะพร้าว เนื้อมะพร้าวแห้ง และน้ำมันมะพร้าวเข้ามาในราชอาณาจักร ตามความตกลงเขตการค้าเสรีอาเซียน พ.ศ.๒๕๕๓ ลงวันที่ ๒๗ ตุลาคม พ.ศ.๒๕๕๓)

๒.๓.๙ ส้ม

พิกัดศุลกากรและรหัสสถิติ	ควบคุมโดย	เหตุผล	หน่วยงานที่รับผิดชอบ	ผู้มีอำนาจอนุญาต
๐๘๐๕.๑๐.๑๐ ๐๘๐๕.๒๐.๒๐	<p>- ประกาศกระทรวงพาณิชย์ เรื่อง กำหนดให้ส้มเป็นสินค้าที่ต้องมีหนังสือรับรองและต้องปฏิบัติตามมาตรการจัดระเบียบในการนำเข้ามาในราชอาณาจักร พ.ศ.๒๕๕๕ ลงวันที่ ๒๗ ธันวาคม พ.ศ.๒๕๕๕</p> <p>- ประกาศกรมการค้าต่างประเทศ เรื่อง หลักเกณฑ์วิธีการและเงื่อนไขในการขึ้นทะเบียนเป็นผู้นำของเข้ากรรงาน และตรวจสอบการนำส้มเข้ามาในราชอาณาจักร พ.ศ.๒๕๕๖ ลงวันที่ ๑๐ มกราคม พ.ศ.๒๕๕๖</p>	เพื่อความมั่นคงทางเศรษฐกิจและการสาธารณสุขของประเทศ	กรมการค้าต่างประเทศ (กองบริหารการค้าสินค้าทั่วไป และสำนักบริการการค้าต่างประเทศ)	อธิบดีกรมการค้าต่างประเทศ

๑) ขอบเขตในการควบคุม

ส้ม ตามพิกัดอัตราศุลกากรที่ ๐๘๐๕.๑๐.๑๐ และ ๐๘๐๕.๒๐.๐๐

๒) ระเบียบและหลักเกณฑ์การนำเข้า ผู้นำของเข้าส้มต้องปฏิบัติ ดังนี้

๒.๑) ต้องแสดงหนังสือรับรองสุขอนามัยพืช (Phytosanitary Certificate) ที่ออกโดยหน่วยงานของรัฐที่มีอำนาจของประเทศผู้ส่งออก หรือออกให้โดยหน่วยงานหรือสถาบันที่หน่วยงานของรัฐของประเทศผู้ส่งออกให้การรับรอง (Competent Authority : CA) ต่อด่านตรวจพืช ก่อนนำมาแสดงต่อกรมศุลกากรประกอบการนำเข้ามาในราชอาณาจักร

๒.๒) ต้องได้รับการขึ้นทะเบียนเป็นผู้นำของเข้าส้มไว้กับกรมการค้าต่างประเทศ หรือหน่วยงานอื่นที่กระทรวงพาณิชย์กำหนด ตามหลักเกณฑ์ วิธีการ และเงื่อนไขที่กรมการค้าต่างประเทศกำหนด

๒.๓) ต้องเก็บส้มที่นำเข้าแยกจากสินค้าหรือผลิตภัณฑ์ประเภทอื่นไว้ในสถานที่เฉพาะให้ง่ายต่อการตรวจสอบตามที่ได้แจ้งไว้ต่อกรมการค้าต่างประเทศ

๒.๔) ต้องรายงานการนำเข้า การครอบครอง การส่งออก สถานที่เก็บรักษา การจำหน่ายจ่ายโอน และปริมาณคงเหลือของส้มเป็นประจำทุกเดือน ตามหลักเกณฑ์ วิธีการ และเงื่อนไขที่กรมการค้าต่างประเทศกำหนด

๒.๕) ต้องนำเข้ามาในราชอาณาจักรทางด้านศุลกากรที่มีด่านตรวจพืชหรือที่อยู่ในเขตอำนาจของด่านตรวจพืช

๒.๖) ต้องพร้อมให้พนักงานเจ้าหน้าที่เข้าไปในสถานที่เก็บส้ม เพื่อตรวจสอบ ปริมาณที่นำเข้า ปริมาณคงเหลือ รวมทั้ง ปริมาณที่จำหน่ายจ่ายโอน รายชื่อและที่อยู่ของผู้รับสินค้าทั้งนี้ มิให้ใช้บังคับกรณีที่น่าส้มติดตัวเข้ามา หรือนำเข้ามาพร้อมยานพาหนะเพื่อใช้ในการบริโภค หรือกรณี นำเข้ามาเพื่อเป็นตัวอย่างหรือการศึกษาวิจัย ในปริมาณเท่าที่จำเป็น

๒.๓.๑๐ น้ำมันปาล์มและผลิตภัณฑ์น้ำมันปาล์ม

พิกัดศุลกากร และรหัสสถิติ	ควบคุมโดย	เหตุผล	หน่วยงาน ที่รับผิดชอบ	ผู้มีอำนาจ อนุญาต
- น้ำมันปาล์ม ๐๗๑๔.๑๐.๑๑.๐๐๐ ๐๗๑๔.๑๐.๑๙.๐๐๒ ๐๗๑๔.๑๐.๑๙.๐๙๐ ๐๗๑๔.๑๐.๙๙.๐๐๑ ๐๗๑๔.๑๐.๙๙.๐๙๐	- ประกาศกระทรวงพาณิชย์ เรื่อง กำหนดให้มันสำปะหลังและ ผลิตภัณฑ์มันสำปะหลัง เป็นสินค้าที่ต้องมีหนังสือรับรอง และต้องปฏิบัติตามมาตรการจัด ระเบียบในการนำเข้ามาใน ราชอาณาจักร พ.ศ. ๒๕๕๕ ลงวันที่ ๒๖ ธันวาคม พ.ศ. ๒๕๕๕ - ประกาศกรมการค้าต่างประเทศ เรื่องหลักเกณฑ์ วิธีการและเงื่อนไข ในการขึ้นทะเบียนเป็นผู้นำของเข้า การรายงานและตรวจสอบการนำ มันสำปะหลังหรือผลิตภัณฑ์มัน สำปะหลัง เข้ามาในราชอาณาจักร พ.ศ. ๒๕๕๖ ลงวันที่ ๔ มกราคม ๒๕๕๖	เพื่อความมั่นคง ทางเศรษฐกิจและ การสาธารณสุข ของประเทศ	กรมการค้า ต่างประเทศ (กองบริหาร การค้าสินค้า ทั่วไป และ สำนักบริการ การค้า ต่างประเทศ)	อธิบดีกรมการค้า ต่างประเทศ

๑) ขอบเขตในการควบคุม

๑.๑ มันสำปะหลัง ตามพิกัดอัตราศุลกากรประเภทย่อย ๐๗๑๔.๑๐

๑.๒ ผลิตภัณฑ์มันสำปะหลัง หมายถึง มันสำปะหลังที่แปรรูปแล้ว
ตามพิกัดอัตราศุลกากรประเภทย่อย ๐๗๑๔.๑๐ แต่ไม่รวมถึงผลิตภัณฑ์มันสำปะหลังแช่เย็นจนแข็ง
ตามพิกัดอัตราศุลกากรประเภทย่อย ๐๗๑๔.๑๐.๙๑ หรือแช่เย็น ตามพิกัดอัตราศุลกากรประเภทย่อย
๐๗๑๔.๑๐.๙๙

๒) ระเบียบและหลักเกณฑ์การนำเข้า

๒.๑) การนำเข้มันสำปะหลัง ต้องมีหนังสือรับรองดังต่อไปนี้ แสดงต่อ
กรมศุลกากรประกอบการนำเข้ามาในราชอาณาจักร

๒.๑.๑) หนังสือรับรองสุขอนามัยพืช (Phytosanitary Certificate)
ที่ออกโดยหน่วยงานของรัฐที่มีอำนาจของประเทศผู้ส่งออก หรือออกให้โดยหน่วยงานหรือสถาบัน
ที่หน่วยงานของรัฐของประเทศผู้ส่งออกให้การรับรอง (Competent Authority : CA) ต่อด่านตรวจพืช
ก่อนนำมาแสดงต่อกรมศุลกากรประกอบการนำเข้ามาในราชอาณาจักร

๒.๑.๒) หนังสือรับรองถิ่นกำเนิดสินค้า (Certificate of Origin :
C/O) ที่ออกโดยหน่วยงานของรัฐหรือหน่วยงานที่มีอำนาจออกหนังสือรับรองดังกล่าวของประเทศผู้ผลิต

๒.๒) การนำเข้ผลิตภัณฑ์มันสำปะหลัง ต้องมีหนังสือรับรองดังต่อไปนี้
แสดงต่อกรมศุลกากรประกอบการนำเข้ามาในราชอาณาจักร

๒.๒.๑) หนังสือรับรองสุขอนามัยพืช (Phytosanitary Certificate) ที่ออกโดยหน่วยงานของรัฐที่มีอำนาจของประเทศผู้ส่งออก หรือออกให้โดยหน่วยงานหรือสถาบันที่หน่วยงานของรัฐของประเทศผู้ส่งออกให้การรับรอง (Competent Authority : CA) ต่อด่านตรวจพืช ก่อนนำมาแสดงต่อกรมศุลกากรประกอบการนำเข้ามาในราชอาณาจักร

๒.๒.๒) หนังสือรับรองถิ่นกำเนิดสินค้า (Certificate of Origin : C/O) ที่ออกโดยหน่วยงานของรัฐหรือหน่วยงานที่มีอำนาจออกหนังสือรับรองดังกล่าวของประเทศผู้ผลิต

๒.๒.๓) หนังสือรับรองมาตรฐานสินค้า ที่ออกโดยหน่วยงานของรัฐที่มีอำนาจของประเทศผู้ส่งออกหรือหน่วยงานที่รัฐของประเทศผู้ส่งออกมอบหมาย หรือออกให้โดยหน่วยงานหรือสถาบันที่หน่วยงานของรัฐของประเทศผู้ส่งออกให้การรับรอง (Competent Authority : CA) ซึ่งคุณภาพสินค้าที่รับรองต้องไม่ต่ำกว่ามาตรฐานสินค้าผลิตภัณฑ์มันสำปะหลังที่กระทรวงพาณิชย์ กำหนดตามกฎหมายว่าด้วยมาตรฐานสินค้าขาออก

๒.๓) ผู้นำเข้ามันสำปะหลังหรือผลิตภัณฑ์มันสำปะหลัง ต้องปฏิบัติ ดังนี้

๒.๓.๑) ต้องได้รับการขึ้นทะเบียนเป็นผู้นำเข้ามันสำปะหลังหรือผลิตภัณฑ์มันสำปะหลังไว้กับกรมการค้าต่างประเทศหรือหน่วยงานอื่นที่กระทรวงพาณิชย์กำหนด ตามหลักเกณฑ์วิธีการ และเงื่อนไขที่กรมการค้าต่างประเทศกำหนด

๒.๓.๒) ต้องเก็บมันสำปะหลังหรือผลิตภัณฑ์มันสำปะหลังที่นำเข้ามาแยกจากสินค้าหรือผลิตภัณฑ์ประเภทอื่นไว้ในสถานที่เฉพาะ ให้ง่ายต่อการตรวจสอบตามที่ได้แจ้งไว้ต่อกรมการค้าต่างประเทศ

๒.๓.๓) ต้องรายงานการนำเข้า การครอบครอง การส่งออก สถานที่เก็บรักษา การจำหน่าย จ่ายโอน และปริมาณคงเหลือของมันสำปะหลังหรือผลิตภัณฑ์มันสำปะหลังเป็นประจำทุกเดือน ตามหลักเกณฑ์ วิธีการ และเงื่อนไขที่กรมการค้าต่างประเทศกำหนด

๒.๓.๔) ต้องนำเข้ามาในราชอาณาจักรทางด้านศุลกากรที่มีด่านตรวจพืช หรือที่อยู่ในเขตอำนาจของด่านตรวจพืช

๒.๓.๕) ต้องพร้อมให้พนักงานเจ้าหน้าที่เข้าไปในสถานที่เก็บมันสำปะหลังหรือผลิตภัณฑ์มันสำปะหลัง เพื่อตรวจสอบคุณภาพมาตรฐานสินค้า ปริมาณที่นำเข้ามา ปริมาณคงเหลือ รวมทั้งปริมาณที่จำหน่ายจ่ายโอน รายชื่อและที่อยู่ของผู้รับสินค้า

ทั้งนี้ มิให้ใช้บังคับกรณีที่นำมันสำปะหลังและผลิตภัณฑ์มันสำปะหลังเข้ามาเพื่อเป็นตัวอย่าง หรือการศึกษาวิจัย ในปริมาณเท่าที่จำเป็น

๒.๓.๑๑ หอมแดง

พิกัดศุลกากร และรหัสสถิติ	ควบคุมโดย	เหตุผล	หน่วยงานที่รับผิดชอบ	ผู้มีอำนาจอนุญาต
๐๗๐๓.๑๐.๒๑ ๐๗๐๓.๑๐.๒๔	- ประกาศกระทรวงพาณิชย์ เรื่อง กำหนดให้หอมแดงเป็นสินค้าที่ต้องมีหนังสือรับรอง และต้องปฏิบัติตามมาตรการจัดระเบียบในการนำเข้ามาในราชอาณาจักร	เพื่อความมั่นคงทางเศรษฐกิจและการสาธารณสุขของประเทศ	กรมการค้าต่างประเทศ (กองบริหารการค้าสินค้าทั่วไป และ	อธิบดีกรมการค้าต่างประเทศ

	พ.ศ. ๒๕๕๕ ลงวันที่ ๒๗ ธันวาคม พ.ศ. ๒๕๕๕ - ประกาศกรมการค้า ต่างประเทศ เรื่อง หลักเกณฑ์ วิธีการ และเงื่อนไขในการขึ้น ทะเบียนเป็นผู้นำของเข้า การรายงานและตรวจสอบ การนำหอมแดงเข้ามาใน ราชอาณาจักร พ.ศ. ๒๕๕๖ ลงวันที่ ๑๐ มกราคม ๒๕๕๖		สำนักบริการ การค้า ต่างประเทศ)	
--	---	--	--------------------------------------	--

๑) ขอบเขตในการควบคุม

หอมแดง (หอมหัวเล็ก) ตามพิกัดอัตราศุลกากรที่ ๐๗๐๓.๑๐.๒๑ และ ๐๗๐๓.๑๐.๒๙

๒) ระเบียบและหลักเกณฑ์การนำเข้า

๒.๑) ต้องแสดงหนังสือรับรองสุขอนามัยพืช (Phytosanitary Certificate) ที่ออกโดยหน่วยงานของรัฐที่มีอำนาจของประเทศผู้ส่งออก หรือออกให้โดยหน่วยงานหรือสถาบันที่หน่วยงานของรัฐของประเทศผู้ส่งออกให้การรับรอง (Competent Authority : CA) ต่อด่านตรวจพืช ก่อนนำมาแสดงต่อกรมศุลกากรประกอบการนำเข้ามาในราชอาณาจักร

๒.๒) ต้องได้รับการขึ้นทะเบียนเป็นผู้นำของเข้าหอมแดงไว้กับกรมการค้า ต่างประเทศหรือหน่วยงานอื่นที่กระทรวงพาณิชย์กำหนด ตามหลักเกณฑ์ วิธีการ และเงื่อนไขที่กรมการค้าต่างประเทศกำหนด

๒.๓) ต้องเก็บหอมแดงที่นำเข้าแยกจากสินค้าหรือผลิตภัณฑ์ประเภทอื่นไว้ในสถานที่เฉพาะ ให้ง่ายต่อการตรวจสอบตามที่ได้แจ้งไว้ต่อกรมการค้าต่างประเทศ

๒.๔) ต้องรายงานการนำเข้า การครอบครอง การส่งออก สถานที่เก็บรักษา การจำหน่ายจ่ายโอน และปริมาณคงเหลือของหอมแดงเป็นประจำทุกเดือน ตามหลักเกณฑ์ วิธีการ และเงื่อนไขที่กรมการค้าต่างประเทศกำหนด

๒.๕) ต้องนำเข้ามาในราชอาณาจักรทางด้านศุลกากรที่มีด่านตรวจพืช หรือที่อยู่ในเขตอำนาจของด่านตรวจพืช

๒.๖) ต้องพร้อมให้พนักงานเจ้าหน้าที่เข้าไปในสถานที่เก็บหอมแดง เพื่อตรวจสอบปริมาณที่นำเข้า ปริมาณคงเหลือ รวมทั้ง ปริมาณที่จำหน่ายจ่ายโอน รายชื่อและที่อยู่ของผู้รับสินค้า

ทั้งนี้ มิให้ใช้บังคับกรณีที่นำหอมแดงติดตัวเข้ามา หรือนำเข้ามาพร้อมยานพาหนะเพื่อใช้ในการบริโภค หรือกรณีนำเข้ามาเพื่อเป็นตัวอย่างหรือการศึกษาวិจัย ในปริมาณเท่าที่จำเป็น

๒.๔ ขั้นตอนการดำเนินการตามพระราชบัญญัติศุลกากร พ.ศ.๒๕๖๙ และระเบียบกรมศุลกากร

ตามพระราชบัญญัติศุลกากร พ.ศ.๒๕๖๙ มาตรา ๔๐ บัญญัติไว้ว่า

มาตรา ๔๐ ก่อนที่จะนำของใด ๆ ไปจากอารักขาของศุลกากร ผู้นำของเข้าต้องปฏิบัติให้ครบถ้วนตามพระราชบัญญัตินี้ และตามกฎหมายอื่นที่เกี่ยวข้องกับการศุลกากร กับต้องยื่นใบขนสินค้าโดยถูกต้อง และเสียภาษีอากรจนครบถ้วนหรือวางเงินไว้เป็นประกัน การขอวางเงินประกันให้เป็นไปตามระเบียบที่อธิบดีกำหนด

ในกรณีที่มีการร้องขอและอธิบดีเห็นว่าของใดมีความจำเป็นที่จะต้องนำออกไปจากอารักขาของศุลกากรโดยรีบด่วน อธิบดีมีอำนาจให้นำของนั้นไปจากอารักขาของศุลกากรได้โดยยังไม่ต้องปฏิบัติตามวรรคหนึ่งก่อนแต่ต้องปฏิบัติตามเงื่อนไขที่อธิบดีกำหนด และในกรณีที่ต้องเสียภาษีอากร ให้วางเงินหรือหลักประกันอย่างอื่นเป็นที่พอใจอธิบดีเพื่อเป็นประกันค่าภาษีอากรด้วย

ฉะนั้น การนำผลไม้ม่วงสดและพืชผลทางการเกษตรจากประเทศกัมพูชาเข้ามาในราชอาณาจักร ผู้นำของเข้าจึงจำเป็นต้องปฏิบัติตามพระราชบัญญัติศุลกากร พ.ศ.๒๕๖๙ และตามกฎหมายอื่นที่เกี่ยวข้องกับการศุลกากร กล่าวคือ ต้องปฏิบัติตามพระราชบัญญัติกักพืช พ.ศ.๒๕๐๗ แก้ไขเพิ่มเติมโดยพระราชบัญญัติกักพืช (ฉบับที่ ๒) พ.ศ. ๒๕๔๒ และพระราชบัญญัติกักพืช (ฉบับที่ ๓) พ.ศ. ๒๕๕๑ ตามที่คณะทำงานฯ ได้กล่าวไว้ในหัวข้อ ๒.๑ ปฏิบัติตามพระราชบัญญัติอาหาร พ.ศ.๒๕๒๒ ตามที่คณะทำงานฯ ได้กล่าวไว้ในหัวข้อ ๒.๒ และในกรณีที่พืชผลทางการเกษตรที่นำเข้าอยู่ในข่ายควบคุมการนำเข้าตามพระราชบัญญัติการส่งออกปศุสัตว์และการนำเข้าในราชอาณาจักรซึ่งสินค้า พ.ศ. ๒๕๒๒ ผู้นำของเข้าก็ต้องปฏิบัติตามที่คณะทำงานฯ ได้กล่าวไว้ในข้อ ๒.๓ ด้วยเช่นเดียวกัน และเมื่อได้รับใบอนุญาตให้นำเข้าผลไม้ม่วงสดจากประเทศกัมพูชา จากด่านตรวจพืช สาธารณสุขจังหวัด และกระทรวงพาณิชย์ (ถ้ามี) แล้ว จึงจะสามารถนำเอกสารที่เกี่ยวข้องมาปฏิบัติพิธีการศุลกากรและยื่นใบขนสินค้า ณ ด่านศุลกากรที่นำเข้าได้ทุกแห่ง โดยมีแผนผังขั้นตอนการดำเนินการ ดังนี้

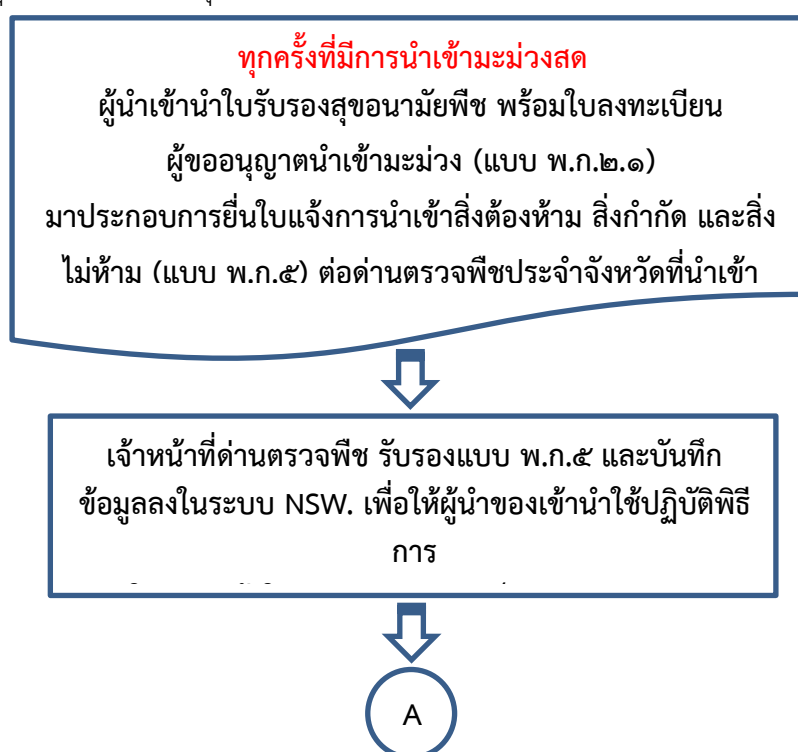

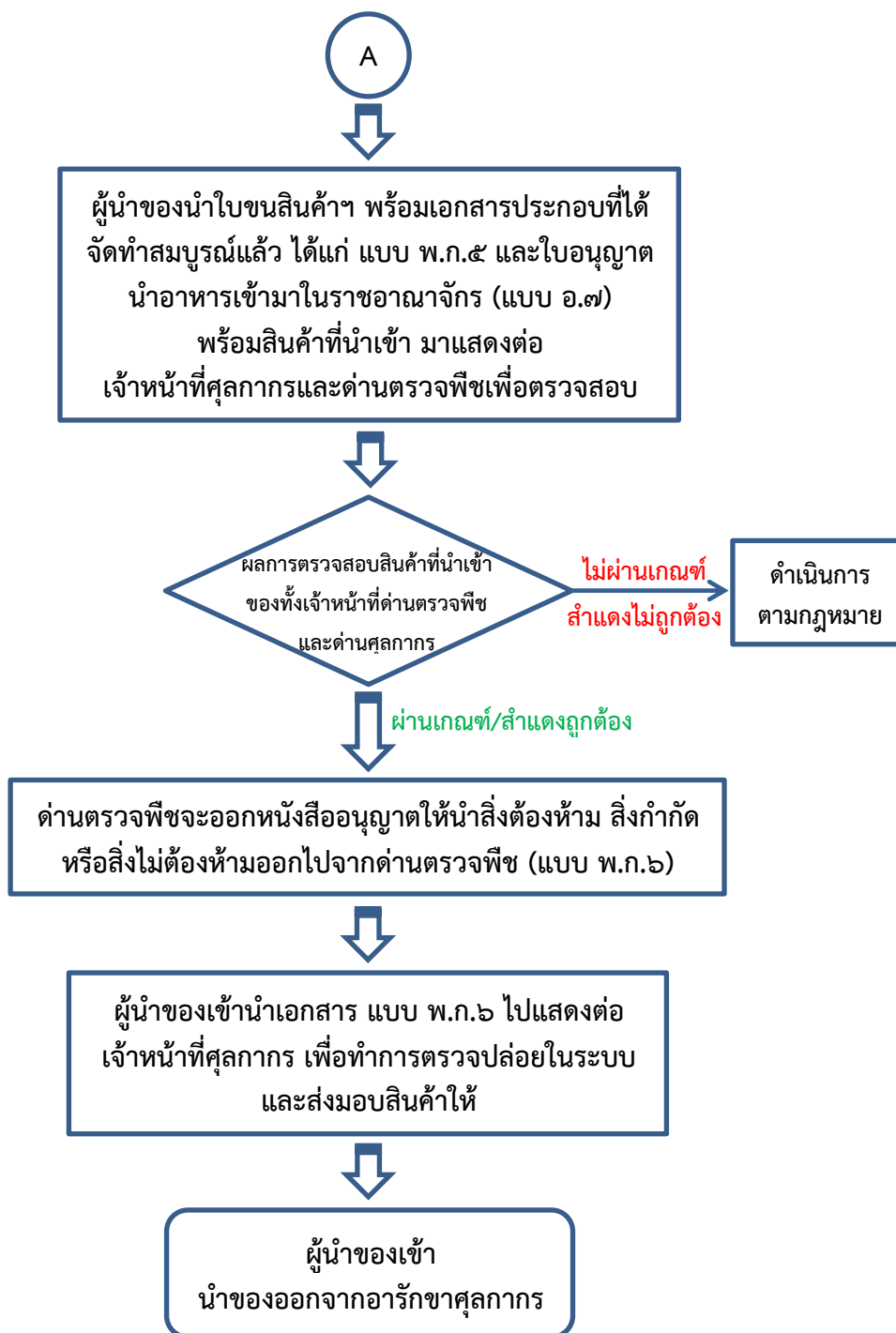

นอกจากนี้ ผู้นำของเขายังต้องชำระภาษีอากรให้ครบถ้วน เว้นแต่ได้รับการยกเว้นอากรตามที่กฎหมาย ระเบียบ และข้อตกลงตามข้อผูกพันและพันธกรณีระหว่างประเทศที่ประกาศกำหนด ซึ่งผู้นำของเขายังต้องยื่นเอกสารการได้รับสิทธิประโยชน์ทางภาษีอากรดังกล่าวประกอบการผ่านพิธีการศุลกากรด้วย ซึ่งคณะทำงานฯ ได้จัดทำรายละเอียดของชนิดพืชผลทางการเกษตรต่างๆ ที่มีการนำเข้าจากประเทศกัมพูชา พืชตัดอัตราอากร อัตราอากรตามปกติ และอัตราลดหย่อนหรือยกเว้นอากรตามสิทธิประโยชน์ทางภาษีอากรตามข้อผูกพันและพันธกรณีระหว่างประเทศต่างๆ ที่เกี่ยวข้องมาด้วยแล้ว ซึ่งได้แก่ มะม่วง พริก มะนาว แก้วมังกร ลำไย พักทอง พักเขี้ยว มะละกอ มะพร้าว ข้าวโพดอ่อน ข้าวสับปะรด ยางพารา ข้าวโพดเลี้ยงสัตว์ (กรณีเป็นข้าวโพดสำหรับเลี้ยงสัตว์ต้องปฏิบัติตามพระราชบัญญัติควบคุมคุณภาพอาหารสัตว์ด้วย) พริกไทย มะเขือเทศ เพรชชั้นพรุท แดงโม เมล็ดถั่วเหลือง แกลบ เมล็ดกาแฟ มันฝรั่ง หอมหัวใหญ่ กระเทียม มันสำปะหลัง ส้ม และหอมแดง ตามรายละเอียดดังนี้

การนำเข้ามะม่วง

ลำดับ	ชนิดสินค้า	พิกัด	อัตราอากรปกติ			Vat	FTA อาเซียน	WTO			หน่วยงานที่ควบคุมการนำเข้า
			ตาม ราคา ร้อยละ	ตามสภาพ				ตาม ราคา ร้อยละ	ตามสภาพ		
				หน่วย	บาท				หน่วย	บาท	
๑	มะม่วง	๐๘๐๔.๕๐.๒๐ ๐๐๐/kgm	๓๐	ก.ก.	๒๕.๓	ยกเว้น	ยกเว้น	๔๐	ก.ก.	๓๓.๕	กรมวิชาการเกษตร คณะกรรมการอาหารและยา

หมายเหตุ ๑. การขออนุญาตนำเข้าตาม พ.ร.บ.กักพืช พ.ศ.๒๕๐๗

๑.๑ ผู้นำของเข้ายื่นคำขออนุญาตนำสิ่งต้องห้ามเข้ามาในราชอาณาจักรเพื่อการค้าตามแบบ พ.ก.๒ (ซึ่งเป็นการลงทะเบียนครั้งแรกครั้งเดียว) โดยสามารถยื่นได้ ๓ ทางคือ
ด่านตรวจพืชประจำจังหวัด กรมวิชาการเกษตร และทางอินเตอร์เน็ต

๑.๒ กรมวิชาการเกษตรจะพิจารณาอนุญาตให้เป็นผู้นำสิ่งต้องห้ามเข้ามาในราชอาณาจักรเพื่อการค้าภายใน ๗ วัน ตามแบบ พ.ก.๒-๑ (ครั้งแรกครั้งเดียว)

๑.๓ ทุกครั้งที่มีการนำเข้า ผู้นำของเข้าต้องมีใบรับรองสุขอนามัยพืชจากประเทศผู้ส่งออก (Phytosanitary certificate)

๑.๔ ทุกครั้งที่มีการนำเข้า ผู้นำของเข้าต้องนำใบรับรองสุขอนามัยพืชพร้อมแบบ พ.ก.๒-๑ มายื่นเพื่อแจ้งการนำเข้าสิ่งต้องห้าม สิ่งกักตุน และสิ่งไม่ห้ามตามแบบ พ.ก.๕

ต่อต้านตรวจพืชประจำจังหวัดที่นำเข้า โดยเจ้าหน้าที่ด่านตรวจพืช จะลงทะเบียนเป็นเลขใบอนุญาตในระบบ NSW

๒. การขออนุญาตนำเข้า ตาม พ.ร.บ.อาหาร พ.ศ. ๒๕๖๒

๒.๑ ผู้นำของเข้าต้องยื่นคำร้องขออนุญาตนำเข้าหรือสิ่งอาหารเข้ามาในราชอาณาจักรที่สำนักงานสาธารณสุขจังหวัด (แบบ อ.๖) ตามที่สถานประกอบการตั้งอยู่ ตามหลักเกณฑ์และวิธีการที่กำหนด

๒.๒ ผู้ยื่นคำร้องต้องมีสถานที่เก็บรักษาเป็นสัดส่วนตามหลักเกณฑ์และวิธีการกำหนด

๒.๓ เจ้าหน้าที่ประจำสำนักงานสาธารณสุขจังหวัดจะตรวจสอบสถานที่เก็บตามที่ยื่นคำร้องก่อนเสนอสาธารณสุขจังหวัด พิจารณาออกใบอนุญาตนำเข้าหรือสิ่งอาหารเข้ามาในราชอาณาจักร (แบบ อ.๗)

๓. การปฏิบัติพิธีการศุลกากร

๓.๑ เมื่อผู้นำของเข้าได้รับอนุญาต การนำเข้าจากหน่วยงานที่เกี่ยวข้องแล้ว จึงส่งข้อมูลเข้าสู่ระบบเพื่อทำใบขนสินค้าขาเข้า

๓.๒. การชำระค่าภาษีอากรสามารถชำระอากรได้ในอัตราปกติ กรณีที่ใช้สิทธิยกเว้นอากรตามข้อตกลงเขตการค้าเสรีอาเซียน ต้องใช้หนังสือรับรองถิ่นกำเนิด จากประเทศกัมพูชา (Form D)

๓.๓ เมื่อปฏิบัติพิธีการยกเว้นอากร/ชำระค่าภาษีอากรถูกต้องแล้ว เจ้าหน้าที่ศุลกากร และเจ้าหน้าที่ ด่านตรวจพืช จะร่วมกันตรวจปล่อยสินค้า

การนำเข้าพริก

ลำดับ	ชนิดสินค้า	พิกัด	อัตราอากรปกติ			Vat	FTA อาเซียน	WTO			หน่วยงานที่ควบคุมการนำเข้า
			ตาม ราคา ร้อยละ	ตามสภาพ				ตาม ราคา ร้อยละ	ตามสภาพ		
				หน่วย	บาท				หน่วย	บาท	
๓	พริกสด	๐๗๐๙.๖๐.๓๐ ๐๐๐/kgm	๕๐	ก.ก.	-	ยกเว้น	ยกเว้น	๕๐	ก.ก.	-	กรมวิชาการเกษตร
๒	พริกแห้ง	๐๗๑๑.๕๐.๒๐ ๐๐๐/kgm	๕๐	ก.ก.	-	ยกเว้น	ยกเว้น	๕๐	ก.ก.	-	คณะกรรมการอาหารและยา

หมายเหตุ ๑. การขออนุญาตนำเข้าตาม พ.ร.บ.กักพืช พ.ศ.๒๕๐๗

๑.๑ ผู้นำของเข้ายื่นคำขออนุญาตนำเข้าสิ่งต้องห้ามเข้ามาในราชอาณาจักรเพื่อการค้าตามแบบ พ.ก.๒ (ซึ่งเป็นการลงทะเบียนครั้งแรกครั้งเดียว) โดยสามารถยื่นได้ ๓ ทางคือ
ด่านตรวจพืชประจำจังหวัด กรมวิชาการเกษตร และทางอินเทอร์เน็ต

๑.๒ กรมวิชาการเกษตรจะพิจารณาอนุญาตให้เป็นผู้นำสิ่งต้องห้ามเข้ามาในราชอาณาจักรเพื่อการค้าภายใน ๗ วัน ตามแบบ พ.ก.๒-๑ (ครั้งแรกครั้งเดียว)

๑.๓ ทุกครั้งที่มีการนำเข้า ผู้นำของเข้าต้องมีใบรับรองสุขอนามัยพืชจากประเทศผู้ส่งออก (Phytosanitary certificate)

๑.๔ ทุกครั้งที่มีการนำเข้า ผู้นำของเข้าต้องนำใบรับรองสุขอนามัยพืชพร้อมแบบ พ.ก.๒-๑ มายื่นเพื่อแจ้งการนำเข้าสิ่งต้องห้าม สิ่งกักกั และสิ่งไม่ห้ามตามแบบ พ.ก.๕

ต่อด่านตรวจพืชประจำจังหวัดที่นำเข้า โดยเจ้าหน้าที่ด่านตรวจพืช จะลงเลขรับเป็นเลขใบอนุญาตในระบบ NSW

๒. การขออนุญาตนำเข้า ตาม พ.ร.บ.อาหาร พ.ศ. ๒๕๖๒

๒.๑ ผู้นำของเข้าต้องยื่นคำร้องขออนุญาตนำเข้าหรือสิ่งอาหารเข้ามาในราชอาณาจักรที่สำนักงานสาธารณสุขจังหวัด (แบบ ฮ.๖) ตามที่สถานประกอบการตั้งอยู่ ตามหลักเกณฑ์และวิธีการที่กำหนด

๒.๒ ผู้ยื่นคำร้องต้องมีสถานที่เก็บรักษาเป็นสัดส่วนตามหลักเกณฑ์และวิธีการกำหนด

๒.๓ เจ้าหน้าที่ประจำสำนักงานสาธารณสุขจังหวัดจะตรวจสอบสถานที่เก็บตามที่ยื่นคำร้องก่อนเสนอสาธารณสุขจังหวัด พิจารณาออกใบอนุญาตนำเข้าหรือสิ่งอาหารเข้ามาในราชอาณาจักร (แบบ ฮ.๗)

๓. การปฏิบัติพิธีการศุลกากร

๓.๑ เมื่อผู้นำของเข้าได้รับอนุญาต การนำเข้าจากหน่วยงานที่เกี่ยวข้องแล้ว จึงส่งข้อมูลเข้าสู่ระบบเพื่อทำใบขนสินค้าขาเข้า

๓.๒. การชำระค่าภาษีอากรสามารถชำระอากรได้ในอัตราปกติ กรณีที่ใช้สิทธิยกเว้นอากรตามข้อตกลงเขตการค้าเสรีอาเซียน ต้องให้หนังสือรับรองถิ่นกำเนิด จากประเทศกัมพูชา (Form D)

๓.๓ เมื่อปฏิบัติพิธีการยกเว้นอากร/ชำระค่าภาษีอากรถูกต้องแล้ว เจ้าหน้าที่ศุลกากร และเจ้าหน้าที่ ด่านตรวจพืช จะร่วมกันตรวจปล่อยสินค้า

การนำเข้ามะนาว

ลำดับ	ชนิดสินค้า	พิกัด	อัตราอากรปกติ			Vat	FTA อาเซียน	WTO			หน่วยงานที่ควบคุมการนำเข้า
			ตามราคา ร้อยละ	ตามสภาพ				ตามราคา ร้อยละ	ตามสภาพ		
				หน่วย	บาท				หน่วย	บาท	
๑	มะนาว	๐๘๐๕.๕๐.๐๐ ๐๐๐/kgm	๓๐	ก.ก.	๒๕.๑	ยกเว้น	ยกเว้น	๔๐	ก.ก.	๓๓.๕	กรมวิชาการเกษตร คณะกรรมการอาหารและยา

หมายเหตุ ๑. การขออนุญาตนำเข้าตาม พ.ร.บ.กักพืช พ.ศ.๒๕๐๗

๑.๑ ผู้นำของเข้ายื่นคำขออนุญาตนำสิ่งต้องห้ามเข้ามาในราชอาณาจักรเพื่อการค้าตามแบบ พ.ก.๒ (ซึ่งเป็นการลงทะเบียนครั้งแรกครั้งเดียว) โดยสามารถยื่นได้ ๓ ทางคือ
ด่านตรวจพืชประจำจังหวัด กรมวิชาการเกษตร และทางอินเตอร์เน็ต

๑.๒ กรมวิชาการเกษตรจะพิจารณาอนุญาตให้เป็นผู้นำสิ่งต้องห้ามเข้ามาในราชอาณาจักรเพื่อการค้าภายใน ๗ วัน ตามแบบ พ.ก.๒-๓ (ครั้งแรกครั้งเดียว)

๑.๓ ทุกครั้งที่มีการนำเข้า ผู้นำของเข้าต้องมีใบรับรองสุขอนามัยพืชจากประเทศผู้ส่งออก (Phytosanitary certificate)

๑.๔ ทุกครั้งที่มีการนำเข้า ผู้นำของเข้าต้องนำใบรับรองสุขอนามัยพืชพร้อมแบบ พ.ก.๒-๓ มายื่นเพื่อแจ้งการนำเข้าสิ่งต้องห้าม สิ่งกีดกั้น และสิ่งไม่ห้ามตามแบบ พ.ก.๕
ต่อด่านตรวจพืชประจำจังหวัดที่นำเข้า โดยเจ้าหน้าที่ด่านตรวจพืช จะลงทะเบียนเป็นเลขใบอนุญาตในระบบ NSW

๒. การขออนุญาตนำเข้า ตาม พ.ร.บ.อาหาร พ.ศ. ๒๕๒๒

๒.๑ ผู้นำของเข้าต้องยื่นคำร้องขออนุญาตนำเข้าหรือสั่งอาหารเข้ามาในราชอาณาจักรที่สำนักงานสาธารณสุขจังหวัด (แบบ อ.๖) ตามที่สถานประกอบการตั้งอยู่ ตามหลักเกณฑ์และวิธีการที่กำหนด

๒.๒ ผู้ยื่นคำร้องต้องมีสถานที่เก็บรักษาเป็นสัดส่วนตามหลักเกณฑ์และวิธีการกำหนด

๒.๓ เจ้าหน้าที่ประจำสำนักงานสาธารณสุขจังหวัดจะตรวจสอบสถานที่เก็บตามที่ยื่นคำร้องก่อนเสนอสาธารณสุขจังหวัด พิจารณาออกใบอนุญาตนำเข้าหรือสั่งอาหารเข้ามาในราชอาณาจักร (แบบ อ.๗)

๓. การปฏิบัติพิธีการศุลกากร

๓.๑ เมื่อผู้นำของเข้าได้รับอนุญาต การนำเข้าจากหน่วยงานที่เกี่ยวข้องแล้ว จึงส่งข้อมูลเข้าสู่ระบบเพื่อทำใบขนสินค้าขาเข้า

๓.๒. การชำระค่าภาษีอากรสามารถชำระอากรได้ในอัตราปกติ กรณีที่ให้สิทธิยกเว้นอากรตามข้อตกลงเขตการค้าเสรีอาเซียน ต้องใช้หนังสือรับรองถิ่นกำเนิด จากประเทศกัมพูชา (Form D)

๓.๓ เมื่อปฏิบัติพิธีการยกเว้นอากร/ชำระค่าภาษีอากรถูกต้องแล้ว เจ้าหน้าที่ศุลกากร และเจ้าหน้าที่ ด่านตรวจพืช จะร่วมกันตรวจปล่อยสินค้า

การนำเข้าแก้วมังกร

ลำดับ	ชนิดสินค้า	พิกัด	อัตราอากรปกติ			Vat	FTA อาเซียน	KH/Thai				WTO				การขออนุญาตนำเข้า				
			ตามราคาร้อยละ	ตามสภาพ				ตามราคาร้อยละ	นอกโควตาตามสภาพ	ตามราคาร้อยละ	นอกโควตา		ตามราคาร้อยละ	นอกโควตา						
				หน่วย	บาท						หน่วย	บาท		หน่วย	บาท		หน่วย	บาท		
๑	แก้วมังกร	๐๘๑๐.๙๐.๙๒ ๐๐๐/kgm	๑๐	ก.ก.	๒๕.๑๓	ยกเว้น	ยกเว้น	-	ก.ก.	-	-	ก.ก.	-	๔๐	ก.ก.	๓๔		ก.ก.	-	กรมวิชาการเกษตร คณะกรรมการอาหารและยา

หมายเหตุ ๑. การขออนุญาตนำเข้าตาม พ.ร.บ.กักพืช พ.ศ.๒๕๐๗

๑.๑ ผู้นำของเข้ายื่นคำขออนุญาตนำสิ่งต้องห้ามเข้ามาในราชอาณาจักรเพื่อการค้าตามแบบ พ.ก.๒ (ซึ่งเป็นการลงทะเบียนครั้งแรกครั้งเดียว) โดยสามารถยื่นได้ ๓ ทางคือ
 ด้านตรวจพืชประจำจังหวัด กรมวิชาการเกษตร และทางอินเทอร์เน็ต

๑.๒ กรมวิชาการเกษตรจะพิจารณาอนุญาตให้เป็นผู้นำสิ่งต้องห้ามเข้ามาในราชอาณาจักรเพื่อการค้าภายใน ๗ วัน ตามแบบ พ.ก.๒-๑ (ครั้งแรกครั้งเดียว)

๑.๓ ทุกครั้งที่มีการนำเข้า ผู้นำของเข้าต้องมีใบรับรองสุขอนามัยพืชจากประเทศผู้ส่งออก (Phytosanitary certificate)

๑.๔ ทุกครั้งที่มีการนำเข้า ผู้นำของเข้าต้องนำใบรับรองสุขอนามัยพืชพร้อมแบบ พ.ก.๒-๑ มายื่นเพื่อแจ้งการนำเข้าสิ่งต้องห้าม สิ่งกีดกั้น และสิ่งไม่ห้ามตามแบบ พ.ก.๕

ต่อต้านตรวจพืชประจำจังหวัดที่นำเข้า โดยเจ้าหน้าที่ด่านตรวจพืช จะลงทะเบียนเป็นเลขใบอนุญาตในระบบ NSW

๒. การขออนุญาตนำเข้า ตาม พ.ร.บ.อาหาร พ.ศ. ๒๕๓๒

๒.๑ ผู้นำของเข้าต้องยื่นคำร้องขออนุญาตนำหรือสิ่งอาหารเข้ามาในราชอาณาจักรที่สำนักงานสาธารณสุขจังหวัด (แบบ อ.๖) ตามที่สถานประกอบการตั้งอยู่ ตามหลักเกณฑ์และวิธีการที่กำหนด

๒.๒ ผู้ยื่นคำร้องต้องมีสถานที่เก็บรักษาเป็นสัดส่วนตามหลักเกณฑ์และวิธีการกำหนด

๒.๓ เจ้าหน้าที่ประจำสำนักงานสาธารณสุขจังหวัดจะตรวจสอบสถานที่เก็บตามที่ยื่นคำร้องก่อนเสนอสาธารณสุขจังหวัด พิจารณาออกใบอนุญาตนำหรือสิ่งอาหารเข้ามาในราชอาณาจักร (แบบ อ.๗)

๓. การปฏิบัติพิธีการศุลกากร

๓.๑ เมื่อผู้นำของเข้าได้รับอนุญาต การนำเข้าจากหน่วยงานที่เกี่ยวข้องแล้ว จึงส่งข้อมูลเข้าสู่ระบบเพื่อทำใบขนสินค้าขาเข้า

๓.๒. การชำระค่าภาษีอากรสามารถชำระอากรได้ในอัตราปกติ กรณีที่ใช้สิทธิยกเว้นอากรตามข้อตกลงเขตการค้าเสรีอาเซียน ต้องใช้หนังสือรับรองถิ่นกำเนิด จากประเทศกัมพูชา (Form D)

๓.๓ เมื่อปฏิบัติพิธีการยกเว้นอากร/ชำระค่าภาษีอากรถูกต้องแล้ว เจ้าหน้าที่ศุลกากร และเจ้าหน้าที่ ด่านตรวจพืช จะร่วมกันตรวจปล่อยสินค้า

การนำเข้าลำไย

ลำดับ	ชนิดสินค้า	พิกัด	อัตราอากรปกติ/ลด ม.๑๒			Vat	FTA /ATG อาเซียน	WTO			หน่วยงานที่ควบคุมนำเข้า
			ตาม ราคา ร้อยละ	ตามสภาพ				ตาม ราคา ร้อยละ	ตามสภาพ		
				หน่วย	บาท				หน่วย	บาท	
๓	ลำไย	๐๘๓๐.๕๐.๓๐ ๐๐๓/kgm	๓๐	ก.ก.	๒๕	ยกเว้น	ยกเว้น	๓๐	ก.ก.	๒๕	กรมวิชาการเกษตร คณะกรรมการอาหารและยา

หมายเหตุ ๑. การขออนุญาตนำเข้าตาม พ.ร.บ.กักพืช พ.ศ.๒๕๐๗

๑.๑ ผู้นำของเข้ายื่นคำขออนุญาตนำเข้าต้องห้ามเข้ามาในราชอาณาจักรเพื่อการค้าตามแบบ พ.ก.๒ (ซึ่งเป็นการลงทะเบียนครั้งแรกครั้งเดียว) โดยสามารถยื่นได้ ๓ ทางคือ
ด่านตรวจพืชประจำจังหวัด กรมวิชาการเกษตร และทางอินเทอร์เน็ต

๑.๒ กรมวิชาการเกษตรจะพิจารณาอนุญาตให้เป็นผู้นำสิ่งต้องห้ามเข้ามาในราชอาณาจักรเพื่อการค้าภายใน ๗ วัน ตามแบบ พ.ก.๒-๑ (ครั้งแรกครั้งเดียว)

๑.๓ ทุกครั้งที่มีการนำเข้า ผู้นำของเข้าต้องมีใบรับรองสุขอนามัยพืชจากประเทศผู้ส่งออก (Phytosanitary certificate)

๑.๔ ทุกครั้งที่มีการนำเข้า ผู้นำของเข้าต้องนำไปรับรองสุขอนามัยพืชพร้อมแบบ พ.ก.๒-๑ มายื่นเพื่อแจ้งการนำเข้าสิ่งต้องห้าม สิ่งกักกีด และสิ่งไม่ห้ามตามแบบ พ.ก.๕

ต่อด่านตรวจพืชประจำจังหวัดที่นำเข้า โดยเจ้าหน้าที่ด่านตรวจพืช จะลงเลขรับเป็นเลขใบอนุญาตในระบบ NSW

๒. การขออนุญาตนำเข้า ตาม พ.ร.บ.อาหาร พ.ศ. ๒๕๒๒

๒.๑ ผู้นำของเข้าต้องยื่นคำร้องขออนุญาตนำเข้าหรือสั่งอาหารเข้ามาในราชอาณาจักรที่สำนักงานสาธารณสุขจังหวัด (แบบ อ.๖) ตามที่สถานประกอบการตั้งอยู่ ตามหลักเกณฑ์และวิธีการที่กำหนด

๒.๒ ผู้ยื่นคำร้องต้องมีสถานที่เก็บรักษาเป็นสัดส่วนตามหลักเกณฑ์และวิธีการกำหนด

๒.๓ เจ้าหน้าที่ประจำสำนักงานสาธารณสุขจังหวัดจะตรวจสอบสถานที่เก็บตามที่ยื่นคำร้องก่อนเสนอสาธารณสุขจังหวัด พิจารณาออกใบอนุญาตนำเข้าหรือสั่งอาหารเข้ามาในราชอาณาจักร (แบบ อ.๗)

๓. การปฏิบัติพิธีการศุลกากร

๓.๑ เมื่อผู้นำของเข้าได้รับอนุญาต การนำเข้าจากหน่วยงานที่เกี่ยวข้องแล้ว จึงส่งข้อมูลเข้าสู่ระบบเพื่อทำใบขนสินค้าขาเข้า

๓.๒. การชำระค่าภาษีอากรสามารถชำระอากรได้ในอัตราปกติ กรณีที่ใช้สิทธิยกเว้นอากรตามข้อตกลงเขตการค้าเสรีอาเซียน ต้องใช้หนังสือรับรองถิ่นกำเนิด จากประเทศกัมพูชา (Form D)

๓.๓ เมื่อปฏิบัติพิธีการยกเว้นอากร/ชำระค่าภาษีอากรถูกต้องแล้ว เจ้าหน้าที่ศุลกากร และเจ้าหน้าที่ ด่านตรวจพืช จะร่วมกันตรวจปล่อยสินค้า

การนำเข้าพืชทอง/พืชเขียว

ลำดับ	ชนิดสินค้า	พิกัด	อัตราอากรปกติ		Vat	FTA อาเซียน	KH/Thai						WTO				หน่วยงานที่ควบคุมนำเข้า			
			ตาม ราคา ร้อยละ	ตามสภาพ			ตาม ราคา ร้อยละ	นอกโควตา		ตาม ราคา ร้อยละ	นอกโควตา		ตาม ราคา ร้อยละ	นอกโควตา						
				หน่วย				บาท	บาท		บาท	บาท		บาท	บาท					
																บาท		บาท		
๑	พืชทอง	๐๙๐๕.๓๓.๐๐ ๐๐๐/กิโลกรัม	๕๐	ก.ก.	-	ยกเว้น	ยกเว้น	-	ก.ก.	-	-	ก.ก.	-	๕๐	ก.ก.	-	-	ก.ก.	-	กรมวิชาการเกษตร
๒	พืชอื่นๆ	๐๙๐๕.๓๓.๐๐ ๐๐๐/กิโลกรัม	๕๐	ก.ก.	-	ยกเว้น	ยกเว้น	-	ก.ก.	-	-	ก.ก.	-	๕๐	ก.ก.	-	-	ก.ก.	-	คณะกรรมการอาหารและยา

หมายเหตุ ๑. การขออนุญาตนำเข้าตาม พ.ร.บ.กักพืช พ.ศ.๒๕๐๗

๑.๑ ผู้นำของเข้ายื่นคำขออนุญาตนำสิ่งต้องห้ามเข้ามาในราชอาณาจักรเพื่อการค้าตามแบบ พ.ก.๒ (ซึ่งเป็นการลงทะเบียนครั้งแรกครั้งเดียว) โดยสามารถยื่นได้ ๓ ทางคือ
 ด้านตรวจพืชประจำจังหวัด กรมวิชาการเกษตร และทางอินเทอร์เน็ต

๑.๒ กรมวิชาการเกษตรจะพิจารณาอนุญาตให้เป็นผู้นำสิ่งต้องห้ามเข้ามาในราชอาณาจักรเพื่อการค้าภายใน ๗ วัน ตามแบบ พ.ก.๒-๑ (ครั้งแรกครั้งเดียว)

๑.๓ ทุกครั้งที่มีการนำเข้า ผู้นำของเข้าต้องมีใบรับรองสุขอนามัยพืชจากประเทศผู้ส่งออก (Phytosanitary certificate)

๑.๔ ทุกครั้งที่มีการนำเข้า ผู้นำของเข้าต้องนำใบรับรองสุขอนามัยพืชพร้อมแบบ พ.ก.๒-๑ มายื่นเพื่อแจ้งการนำเข้าสิ่งต้องห้าม สิ่งกีดกีด และสิ่งไม่ห้ามตามแบบ พ.ก.๕

ต่อต้านตรวจพืชประจำจังหวัดที่นำเข้า โดยเจ้าหน้าที่ด่านตรวจพืช จะลงทะเบียนเป็นเลขใบอนุญาตในระบบ NSW

๑.๕ ขณะนี้สินค้าประเภท พืชทอง แดงน้ำเต้า และพริก ยังไม่ผ่านวิเคราะห์ความเสี่ยงศัตรูพืช จากกรมวิชาการเกษตร ซึ่งรวมผลการวิเคราะห์ความเสี่ยงศัตรูพืชจากประเทศกัมพูชา
 เพื่อกรมวิชาการเกษตรจะได้ออกประกาศอนุญาตให้นำเข้าตาม พ.ร.บ.กักพืช พ.ศ.๒๕๐๗

๒. การขออนุญาตนำเข้า ตาม พ.ร.บ.อาหาร พ.ศ. ๒๕๖๒

๒.๑ ผู้นำของเข้าต้องยื่นคำร้องขออนุญาตนำหรือส่งอาหารเข้ามาในราชอาณาจักรที่สำนักงานสาธารณสุขจังหวัด (แบบ ฮ.๖) ตามที่สถานประกอบการตั้งอยู่ ตามหลักเกณฑ์และวิธีการที่กำหนด

๒.๒ ผู้ยื่นคำร้องต้องมีสถานที่เก็บรักษาเป็นสัดส่วนตามหลักเกณฑ์และวิธีการกำหนด

๒.๓ เจ้าหน้าที่ประจำสำนักงานสาธารณสุขจังหวัดจะตรวจสอบสถานที่เก็บตามที่ยื่นคำร้องก่อนเสนอสาธารณสุขจังหวัด พิจารณาออกใบอนุญาตนำหรือส่งอาหารเข้ามาในราชอาณาจักร (แบบ ฮ.๗)

๓. การปฏิบัติพิธีการศุลกากร

๓.๑ เมื่อผู้นำของเข้าได้รับอนุญาต การนำเข้าจากหน่วยงานที่เกี่ยวข้องแล้ว จึงส่งข้อมูลเข้าสู่ระบบเพื่อทำใบขนสินค้าขาเข้า

๓.๒. การชำระค่าภาษีอากรสามารถชำระอากรได้ในอัตราปกติ กรณีที่ใช้สิทธิยกเว้นอากรตามข้อตกลงเขตการค้าเสรีอาเซียน ต้องใช้หนังสือรับรองถิ่นกำเนิด จากประเทศกัมพูชา (Form D
 ต้องให้หนังสือรับรองถิ่นกำเนิด จากประเทศกัมพูชา (Form D)

๓.๓ เมื่อปฏิบัติพิธีการยกเว้นอากร/ชำระค่าภาษีอากรถูกต้องแล้ว เจ้าหน้าที่ศุลกากร และเจ้าหน้าที่ ด่านตรวจพืช จะร่วมกันตรวจปล่อยสินค้า

การนำเข้ามะละกอ

ลำดับ	ชนิดสินค้า	พิกัด	อัตราอากรปกติ/ลด ม.๑๒			Vat	FTA / ATG อาเซียน	WTO			หน่วยงานที่ควบคุมการนำเข้า
			ตามราคา ร้อยละ	ตามสภาพ				ตามราคา ร้อยละ	ตามสภาพ		
				หน่วย	บาท				หน่วย	บาท	
๑	มะละกอ	๐๘๐๗.๒๐.๑๐ ๐๐๐/kgm	๓๐	ก.ก.	๒๓.๑๕	ยกเว้น	ยกเว้น	๔๐	ก.ก.	๓๓.๕	กรมวิชาการเกษตร คณะกรรมการอาหารและยา

หมายเหตุ ๑. การขออนุญาตนำเข้าตาม พ.ร.บ.กักพืช พ.ศ.๒๕๐๗

- ๑.๑ ผู้นำของเข้ายื่นคำขออนุญาตนำสิ่งต้องห้ามเข้ามาในราชอาณาจักรเพื่อการค้าตามแบบ พ.ก.๒ (ซึ่งเป็นการลงทะเบียนครั้งแรกครั้งเดียว) โดยสามารถยื่นได้ ๓ ทางคือ
ด่านตรวจพืชประจำจังหวัด กรมวิชาการเกษตร และทางอินเทอร์เน็ต
- ๑.๒ กรมวิชาการเกษตรจะพิจารณาอนุญาตให้เป็นผู้นำสิ่งต้องห้ามเข้ามาในราชอาณาจักรเพื่อการค้าภายใน ๗ วัน ตามแบบ พ.ก.๒-๑ (ครั้งแรกครั้งเดียว)
- ๑.๓ ทุกครั้งที่มีการนำเข้า ผู้นำของเข้าต้องมีใบรับรองสุขอนามัยพืชจากประเทศผู้ส่งออก (Phytosanitary certificate)
- ๑.๔ ทุกครั้งที่มีการนำเข้า ผู้นำของเข้าต้องนำใบรับรองสุขอนามัยพืชพร้อมแบบ พ.ก.๒-๑ มายื่นเพื่อแจ้งการนำเข้าสิ่งต้องห้าม สิ่งกักต และสิ่งไม่ห้ามตามแบบ พ.ก.๕
คือด่านตรวจพืชประจำจังหวัดที่นำเข้า โดยเจ้าหน้าที่ด่านตรวจพืช จะลงเลขรับเป็นเลขใบอนุญาตในระบบ NSW

๒. การขออนุญาตนำเข้า ตาม พ.ร.บ.อาหาร พ.ศ. ๒๕๓๖

- ๒.๑ ผู้นำของเข้าต้องยื่นคำร้องขออนุญาตนำหรือสิ่งอาหารเข้ามาในราชอาณาจักรที่สำนักงานสาธารณสุขจังหวัด (แบบ อ.๖) ตามที่สถานประกอบการตั้งอยู่ ตามหลักเกณฑ์และวิธีการที่กำหนด
- ๒.๒ ผู้ยื่นคำร้องต้องมีสถานที่เก็บรักษาเป็นสัดส่วนตามหลักเกณฑ์และวิธีการกำหนด
- ๒.๓ เจ้าหน้าที่ประจำสำนักงานสาธารณสุขจังหวัดจะตรวจสอบสถานที่เก็บค้ำที่ยื่นคำร้องก่อนเสนอสาธารณสุขจังหวัด พิจารณาออกใบอนุญาตนำเข้าหรือสิ่งอาหารเข้ามาในราชอาณาจักร (แบบ อ.๗)

๓. การปฏิบัติพิธีการศุลกากร

- ๓.๑ เมื่อผู้นำของเข้าได้รับอนุญาต การนำเข้าจากหน่วยงานที่เกี่ยวข้องแล้ว จึงส่งข้อมูลเข้าสู่ระบบเพื่อทำใบขนสินค้าขาเข้า
- ๓.๒ การชำระค่าภาษีอากรสามารถชำระอากรได้ในอัตราปกติ กรณีที่ใช้สิทธิยกเว้นอากรตามข้อตกลงเขตการค้าเสรีอาเซียน ต้องให้หนังสือรับรองถิ่นกำเนิด จากประเทศกัมพูชา (Form D)
- ๓.๓ เมื่อปฏิบัติพิธีการยกเว้นอากร/ชำระค่าภาษีอากรถูกต้องแล้ว เจ้าหน้าที่ศุลกากร และเจ้าหน้าที่ ด่านตรวจพืช จะร่วมกันตรวจปล่อยสินค้า

การนำเข้ามะพร้าว

ลำดับ	ชนิดสินค้า	พิกัด	อัตราอากรปกติ		Vat	FTA	FTA อาเซียน	KH/Thailand				WTO				หน่วยงานที่ควบคุมการนำเข้า				
			ห้าม ราคา ร้อยละ	ห้ามสภาพ				ห้าม ราคา ร้อยละ	นอกโควตา		ห้าม ราคา ร้อยละ	นอกโควตา								
				หน่วย					บาท	หน่วย		บาท	หน่วย	บาท						
๓	มะพร้าวแห้ง	๐๙๐๙.๙๙.๐๐ ๐๐๐/กิโลกรัม	๒๐	ก.ก.	-	ยกเว้น	ยกเว้น	๒๐	ก.ก.	-	๕๙	ก.ก.	-	๒๐	ก.ก.	-	๕๙	ก.ก.	-	กรมวิชาการเกษตร กรมการค้าต่างประเทศ คณะกรรมการอาหารและยา
๒	มะพร้าวอื่นๆ	๐๙๐๙.๙๙.๐๐ ๐๐๐/กิโลกรัม	๒๐	ก.ก.	-	ยกเว้น	ยกเว้น	๒๐	ก.ก.	-	๕๙	ก.ก.	-	๒๐	ก.ก.	-	๕๙	ก.ก.	-	

หมายเหตุ ๑. การขออนุญาตนำเข้าตาม พ.ร.บ.กักพืช พ.ศ.๒๕๕๗

๑.๑ ผู้นำของเข้ายื่นคำขออนุญาตนำสิ่งต้องห้ามเข้ามาในราชอาณาจักรเพื่อการค้าตามแบบ พ.ร.บ.๒ (ซึ่งเป็นการลงทะเบียนครั้งแรกครั้งเดียว) โดยสามารถยื่นได้ ๓ ทางคือ ด้านตรวจพืชประจำจังหวัด กรมวิชาการเกษตร และทางอินเทอร์เน็ท โดยผู้ขออนุญาต จะต้องเป็นใบอนุญาตประกอบกิจการโรงงานอุตสาหกรรม และขึ้นทะเบียนพาณิชย์เป็นผู้ประกอบการแปรรูปมะพร้าว พร้อมแสดงเอกสาร แสดงชนิดสินค้า และปริมาณผลมะพร้าวที่จะใช้ในการผลิต

๑.๒ กรมวิชาการเกษตรจะพิจารณาอนุญาตให้เป็นผู้นำสิ่งต้องห้ามเข้ามาในราชอาณาจักรเพื่อการค้าภายใน ๗ วัน ตามแบบ พ.ร.บ.๒-๑ (ครั้งแรกครั้งเดียว)

๑.๓ ทุกครั้งที่มีการนำเข้า ผู้นำของเข้าต้องมีใบรับรองสุขอนามัยพืช (Phytosanitary certificate) จากประเทศผู้ส่งออก (เวียดนาม)

๑.๔ ทุกครั้งที่มีการนำเข้า ผู้นำของเข้าต้องนำใบรับรองสุขอนามัยพืชพร้อมแบบ พ.ร.บ.๒-๑ มายื่นเพื่อแจ้งการนำเข้าสิ่งต้องห้าม สิ่งกีดกั้น และสิ่งไม่คุ้มความแบบ พ.ร.บ.๕ ต่อด่านตรวจพืชประจำจังหวัดที่นำเข้า โดยเจ้าหน้าที่ด่านตรวจพืช จะลงละเว้นเป็นเลขใบอนุญาตในระบบ NSW

๒. การขออนุญาตนำเข้าตาม พ.ร.บ.การนำเข้าการส่งออกและการนำเข้ามาในราชอาณาจักรซึ่งสินค้า พ.ศ. ๒๕๒๒

๒.๑ ผู้นำของเข้าต้องลงทะเบียนทำบัตรประจำตัวผู้ส่งออก-นำเข้าสินค้า กับกรมการค้าต่างประเทศ กระทรวงพาณิชย์ โดยสามารถยื่นคำร้องที่สำนักงานส่วนภูมิภาค (ชลบุรี, สระแก้ว) ได้พร้อมเอกสารตามที่กำหนด

๒.๒ กรณีผู้นำของเข้าต้องทะเบียนมาแล้ว ประสงค์ขอใช้สิทธิตามพันธกรณีการค้าโลก (WTO) โดยได้รับสิทธิชำระภาษีในอัตรานอกโควตา ผู้นำของเข้าต้องยื่นคำร้องพร้อมเอกสารตามที่กำหนด ต่อกรมการค้าต่างประเทศ (ส่วนกลาง) เพื่อขึ้นทะเบียน และขอรับหนังสือรับรองนอกโควตา

๒.๓ กรณีผู้นำของเข้าต้องทะเบียนมาแล้ว ประสงค์ขอใช้สิทธิตามความตกลง สำหรับของที่มีถิ่นกำเนิดจาก (AFTA) ผู้นำของเข้าต้องเป็น นิติบุคคลที่ขึ้นทะเบียนกับกรมการค้าต่างประเทศเป็นรายปี ตามแบบคำขอขึ้นทะเบียน (แบบ ทอ.๓ และ ทอ.๔) การนำเข้าเพื่อแปรรูปเป็นน้ำมันพืช อาหารคน ต้องไม่เกินปริมาณที่ระบุไว้ในแผนการนำเข้า โดยนำเข้าได้ภายในเดือน มกราคม-พฤษภาคม และเดือน พฤศจิกายน - ธันวาคม ของทุกปี และได้คำรับรองว่าจะไม่นำมาจำหน่ายภายในประเทศ

๓. การขออนุญาตนำเข้า ตาม พรบ.อาหาร พ.ศ. ๒๕๒๒

๓.๑ ผู้นำของเข้าต้องยื่นคำร้องขออนุญาตนำเข้าหรือสิ่งอาหารเข้ามาในราชอาณาจักรที่สำนักงานสาธารณสุขจังหวัด (แบบ อ.๖) ตามที่สถานประกอบการตั้งอยู่ ตามหลักเกณฑ์และวิธีการที่กำหนด

๓.๒ ผู้ยื่นคำร้องต้องมีสถานที่เก็บรักษาเป็นลักษณะถาวรและวิธีการกำหนด

๓.๓ เจ้าหน้าที่ประจำสำนักงานสาธารณสุขจังหวัดจะตรวจสอบสถานที่เก็บตามที่ยื่นคำร้องก่อนเสนอสาธารณสุขจังหวัดพิจารณาออกใบอนุญาตนำเข้าหรือสิ่งอาหารเข้ามาในราชอาณาจักร (แบบ อ.๗)

๔. การปฏิบัติพิธีการศุลกากร

๔.๑ เมื่อผู้นำของเข้าได้รับอนุญาต การนำเข้าจากหน่วยงานที่เกี่ยวข้องแล้ว จึงส่งข้อมูลใบขนสินค้าขาเข้า เข้าสู่ระบบ

๔.๒ ชำระค่าภาษีอากร กรณีใช้สิทธิใบยกการค้าเสรีอาเซียน ต้องใช้หนังสือรับรองถิ่นกำเนิด จากประเทศพันธมิตร (Form D)

๔.๓ เมื่อปฏิบัติพิธีการยกเว้นอากร/ชำระค่าภาษีอากรถูกต้องแล้ว เจ้าหน้าที่ศุลกากร และเจ้าหน้าที่ ด่านตรวจพืช จะร่วมกับตรวจปล่อยสินค้า

การนำเข้าข้าวโพดอ่อน (สำหรับมนุษย์บริโภค)

ลำดับ	ชนิดสินค้า	พิกัด	อัตราอากรปกติ/ลด ม.๑๒			Vat	FTA / ATG อาเซียน	WTO			หน่วยงานที่ควบคุมการนำเข้า
			ตามราคา ร้อยละ	ตามสภาพ				ตามราคา ร้อยละ	ตามสภาพ		
				หน่วย	บาท				หน่วย	บาท	
๓	ข้าวโพดอ่อน	๓๐๐๕.๙๐.๙๐ ๐๐๓/kgm	-	ก.ก.	๒.๗๕	ยกเว้น	ยกเว้น	-	ก.ก.	๒๕	กรมวิชาการเกษตร คณะกรรมการอาหารและยา

หมายเหตุ ๑. การขออนุญาตนำเข้าตาม พ.ร.บ.กักพืช พ.ศ.๒๕๐๗

๑.๑ ผู้นำของเข้ายื่นคำขออนุญาตนำสิ่งต้องห้ามเข้ามาในราชอาณาจักรเพื่อการค้าตามแบบ พ.ก.๒ (ซึ่งเป็นการลงทะเบียนครั้งแรกครั้งเดียว) โดยสามารถยื่นได้ ๓ ทางคือ
ด่านตรวจพืชประจำจังหวัด กรมวิชาการเกษตร และทางอินเทอร์เน็ต

๑.๒ กรมวิชาการเกษตรจะพิจารณาอนุญาตให้เป็นผู้นำสิ่งต้องห้ามเข้ามาในราชอาณาจักรเพื่อการค้าภายใน ๗ วัน ตามแบบ พ.ก.๒-๓ (ครั้งแรกครั้งเดียว)

๑.๓ ทุกครั้งที่มีการนำเข้า ผู้นำของเข้าต้องมีใบรับรองสุขอนามัยพืชจากประเทศผู้ส่งออก (Phytosanitary certificate)

๑.๔ ทุกครั้งที่มีการนำเข้า ผู้นำของเข้าต้องนำใบรับรองสุขอนามัยพืชพร้อมแบบ พ.ก.๒-๓ มายื่นเพื่อแจ้งการนำเข้าสิ่งต้องห้าม สิ่งกักตุน และสิ่งไม่ห้ามตามแบบ พ.ก.๕

ต่อต้านตรวจพืชประจำจังหวัดที่นำเข้า โดยเจ้าหน้าที่ด่านตรวจพืช จะลงเลขรับเป็นเลขใบอนุญาตในระบบ NSW

๒. การขออนุญาตนำเข้า ตาม พ.ร.บ.อาหาร พ.ศ. ๒๕๒๒

๒.๑ ผู้นำของเข้าต้องยื่นคำร้องขออนุญาตนำหรือส่งอาหารเข้ามาในราชอาณาจักรที่สำนักงานสาธารณสุขจังหวัด (แบบ อ.๖) ตามที่สถานประกอบการตั้งอยู่ ตามหลักเกณฑ์และวิธีการที่กำหนด

๒.๒ ผู้ยื่นคำร้องต้องมีสถานที่เก็บรักษาเป็นสัดส่วนตามหลักเกณฑ์และวิธีการกำหนด

๒.๓ เจ้าหน้าที่ประจำสำนักงานสาธารณสุขจังหวัดจะตรวจสอบสถานที่เก็บค้ำที่ยื่นคำร้องก่อนเสนอสาธารณสุขจังหวัด พิจารณาออกใบอนุญาตนำหรือส่งอาหารเข้ามาในราชอาณาจักร (แบบ อ.๗)

๓. การปฏิบัติพิธีการศุลกากร

๓.๑ เมื่อผู้นำของเข้าได้รับอนุญาต การนำเข้าจากหน่วยงานที่เกี่ยวข้องแล้ว จึงส่งข้อมูลเข้าสู่ระบบเพื่อทำใบขนสินค้าขาเข้า

๓.๒. การชำระค่าภาษีอากรสามารถชำระอากรได้ในอัตราปกติ กรณีที่ใช้สิทธิยกเว้นอากรตามข้อตกลงเขตการค้าเสรีอาเซียน ต้องให้หนังสือรับรองถิ่นกำเนิด จากประเทศกัมพูชา (Form D)

๓.๓ เมื่อปฏิบัติพิธีการยกเว้นอากร/ชำระค่าภาษีอากรถูกต้องแล้ว เจ้าหน้าที่ศุลกากร และเจ้าหน้าที่ ด่านตรวจพืช จะร่วมกันตรวจปล่อยสินค้า

การนำเข้าข้าว

ลำดับ	ชนิดสินค้า	พิกัด	อัตราอากรปกติ		Vat	FTA อาเซียน	K-1/Thailand						WTO				หน่วยงานที่ควบคุมการนำเข้า			
			ตาม ราคา ร้อยละ	ตามสภาพ			ตาม ราคา ร้อยละ	นอกโควตา		ตาม ราคา ร้อยละ	ในโควตา		ตาม ราคา ร้อยละ	นอกโควตา						
				หน่วย				บาท	หน่วย		บาท	หน่วย		บาท	หน่วย	บาท				
																		บาท	บาท	บาท
๓	ข้าวเปลือก	๑๐๐๖.๑๐.๑๐ ๐๐๑/กรัม	-	ก.ก.	๒.๗๕	ยกเว้น	ยกเว้น	๓๐	ก.ก.	-	๕๖	ก.ก.	-	๓๐	ก.ก.	-	๕๖	ก.ก.	-	กรมวิชาการเกษตร กรมการค้าต่างประเทศ
๒	ข้าวสาร	๑๐๐๖.๑๐.๑๐ ๐๑๒/กรัม	-	ก.ก.	๒.๗๕	ยกเว้น	ยกเว้น	๓๐	ก.ก.	-	๕๖	ก.ก.	-	๓๐	ก.ก.	-	๕๖	ก.ก.	-	
๓	ปลาสีข้าว	๑๐๐๖.๑๐.๑๐ ๐๐๐/กรัม	-	ก.ก.	๒.๗๕	ยกเว้น	ยกเว้น	๓๐	ก.ก.	-	๕๖	ก.ก.	-	๓๐	ก.ก.	-	๕๖	ก.ก.	-	

หมายเหตุ ๑. การขออนุญาตนำเข้าตาม พ.ร.บ.กักพืช พ.ศ.๒๕๐๗

๑.๑ ผู้นำของเข้ายื่นคำขออนุญาตนำเข้าสิ่งต้องห้ามเข้ามาในราชอาณาจักรเพื่อการค้าตามแบบ พ.ก.๒ (ซึ่งเป็นการลงทะเบียนครั้งแรกครั้งเดียว) โดยสามารถยื่นได้ ๓ ทางคือ

ผ่านตรวจพืชประจำจังหวัด กรมวิชาการเกษตร และทางอินเตอร์เน็ต

๑.๒ กรมวิชาการเกษตรจะพิจารณาอนุญาตให้เป็นผู้นำสิ่งต้องห้ามเข้ามาในราชอาณาจักรเพื่อการค้าภายใน ๗ วัน ตามแบบ พ.ก.๒-๓ (ครั้งแรกครั้งเดียว)

๑.๓ ทุกครั้งที่มีการนำเข้า ผู้นำของเข้าต้องมีใบรับรองสุขอนามัยพืชจากประเทศผู้ส่งออก (Phytosanitary certificate)

๑.๔ ทุกครั้งที่มีการนำเข้า ผู้นำของเข้าต้องนำใบรับรองสุขอนามัยพืชพร้อมแบบ พ.ก.๒-๓ มายื่นเพื่อแจ้งการนำเข้าสิ่งต้องห้าม สิ่งกักกั้น และสิ่งไม่ห้ามตามแบบ พ.ก.๕ ต่อผ่านตรวจพืชประจำจังหวัดที่นำเข้า โดยเจ้าหน้าที่ด่านตรวจพืช จะลงทะเบียนเป็นเลขใบอนุญาตในระบบ NSW

๒. การขออนุญาตนำเข้าตาม พ.ร.บ.การนำเข้าการส่งออกและการนำเข้าในราชอาณาจักรซึ่งสินค้า พ.ศ. ๒๕๒๑

๒.๑ ผู้นำของเข้าต้องลงทะเบียนทำบัตรประจำตัวผู้ส่งออก-นำเข้าสินค้า กับกรมการค้าต่างประเทศ กระทรวงพาณิชย์ โดยสามารถยื่นคำร้องที่สำนักงานส่วนภูมิภาค (ชลบุรี, ระยอง) ได้พร้อมเอกสารตามที่กำหนด

๒.๒ กรณีผู้นำของเข้าต้องลงทะเบียนแล้ว ประสงค์ขอใช้สิทธิตามพันธกรณีองค์การการค้าโลก (WTO) โดยได้รับสิทธิชำระภาษีในอัตรานอกโควตา ผู้นำของเข้าต้องยื่นคำร้องพร้อมเอกสารตามที่กำหนด

ต่อกรมการค้าต่างประเทศ (ส่วนกลาง) เพื่อรับทะเบียน และขอรับหนังสือรับรองนอกโควตา (ร.๔) โดยกรมการค้าจะออกหนังสือรับรองให้สำหรับนิติบุคคลที่มีวัตถุประสงค์ประกอบกิจการค้าข้าว

และได้รับใบอนุญาตประกอบการค้าข้าวจากกรมการค้าภายใน ในปริมาณที่ยื่นขอตามหลักการ

๒.๓ กรณีผู้นำของเข้าต้องลงทะเบียนแล้ว ประสงค์ขอใช้สิทธิตามความตกลง สำหรับของที่มีถิ่นกำเนิดจาก (AFTA) ผู้นำของเข้าต้องเป็นนิติบุคคลที่มีวัตถุประสงค์ในการประกอบกิจการในการแปรรูปข้าวหรือผลิตภัณฑ์ข้าว ผู้มีใบอนุญาตประกอบการค้าข้าวจากกรมการค้าภายใน มีใบอนุญาตประกอบการโรงงานอุตสาหกรรม และมีคุณสมบัติ พร้อมทั้งต้องยื่นเอกสารตามที่กระทรวงพาณิชย์กำหนด

๓. การปฏิบัติพิธีการศุลกากร

๓.๑ เมื่อผู้นำของเข้าได้รับอนุญาต การนำเข้าจากหน่วยงานที่เกี่ยวข้องแล้ว จึงส่งข้อมูลใบขนสินค้าขาเข้า เข้าสู่ระบบ

๓.๒ ชำระค่าภาษีอากร กรณีใช้สิทธิเขตการค้าเสรีอาเซียน ต้องใช้หนังสือรับรองถิ่นกำเนิด จากประเทศกัมพูชา (Form D)

๓.๓ เมื่อปฏิบัติพิธีการยกเว้นอากร/ชำระค่าภาษีอากรถูกต้องแล้ว เจ้าหน้าที่ศุลกากร และเจ้าหน้าที่ ด่านตรวจพืช จะร่วมกันตรวจปล่อยสินค้า

๓.๔ สำเนาใบรับรองการกำหนดปริมาณสารพิษตกค้างหรือเอกสารหลักฐานอื่นที่ส่งการรับรองหรือกำหนดปริมาณสารพิษตกค้าง

๓.๕ สำเนาใบรับรองเป็นพืชที่ไม่ได้รับการตัดต่อสารพันธุกรรม (GMOs)

การนำเข้าสับปะรด

ลำดับ	ชนิดสินค้า	พิกัด	อัตราอากรปกติ/ลด ม.๓๒			Vat	FTA / ATG อาเซียน	WTO			หน่วยงานที่ควบคุมนำเข้า
			ตามราคา ร้อยละ	ตามสภาพ				ตามราคา ร้อยละ	ตามสภาพ		
				หน่วย	บาท				หน่วย	บาท	
๑	สับปะรด	๐๘๐๔.๓๐.๐๐ ๐๐๐/kgm	๔๐	ก.ก.	๓๓.๕	ยกเว้น	ยกเว้น	๔๐	ก.ก.	๓๓.๕	กรมวิชาการเกษตร คณะกรรมการอาหารและยา

หมายเหตุ ๑. การขออนุญาตนำเข้าตาม พ.ร.บ.กักพืช พ.ศ.๒๕๐๗

๑.๑ ผู้นำของเข้ายื่นคำขออนุญาตนำเข้าสิ่งต้องห้ามเข้ามาในราชอาณาจักรเพื่อการค้าตามแบบ พ.ก.๒ (ซึ่งเป็นการลงทะเบียนครั้งแรกครั้งเดียว) โดยสามารถยื่นได้ ๓ ทางคือ
ด่านตรวจพืชประจำจังหวัด กรมวิชาการเกษตร และทางอินเทอร์เน็ต

๑.๒ กรมวิชาการเกษตรจะพิจารณาอนุญาตให้เป็นผู้นำสิ่งต้องห้ามเข้ามาในราชอาณาจักรเพื่อการค้าภายใน ๗ วัน ตามแบบ พ.ก.๒-๑ (ครั้งแรกครั้งเดียว)

๑.๓ ทุกครั้งที่มีการนำเข้า ผู้นำของเข้าต้องมีใบรับรองสุขอนามัยพืชจากประเทศผู้ส่งออก (Phytosanitary certificate)

๑.๔ ทุกครั้งที่มีการนำเข้า ผู้นำของเข้าต้องนำไปรับรองสุขอนามัยพืชพร้อมแบบ พ.ก.๒-๓ มายื่นเพื่อแจ้งการนำเข้าสิ่งต้องห้าม สิ่งกีดกีด และสิ่งไม่ห้ามตามแบบ พ.ก.๕

ต่อด่านตรวจพืชประจำจังหวัดที่นำเข้า โดยเจ้าหน้าที่ด่านตรวจพืช จะลงทะเบียนเลขใบอนุญาตในระบบ NSW

๒. การขออนุญาตนำเข้า ตาม พ.ร.บ.อาหาร พ.ศ. ๒๕๖๒

๒.๓ ผู้นำของเข้าต้องยื่นคำร้องขออนุญาตนำเข้าหรือสิ่งอาหารเข้ามาในราชอาณาจักรที่สำนักงานสาธารณสุขจังหวัด (แบบ อ.๖) ตามที่สถานประกอบการตั้งอยู่ ตามหลักเกณฑ์และวิธีการที่กำหนด

๒.๒ ผู้ยื่นคำร้องต้องมีสถานที่เก็บรักษาเป็นสัดส่วนตามหลักเกณฑ์และวิธีการกำหนด

๒.๓ เจ้าหน้าที่ประจำสำนักงานสาธารณสุขจังหวัดจะตรวจสอบสถานที่เก็บคมนที่ยื่นคำร้องก่อนเสนอสาธารณสุขจังหวัด พิจารณาออกใบอนุญาตนำเข้าหรือสิ่งอาหารเข้ามาในราชอาณาจักร (แบบ อ.๗)

๓. การปฏิบัติพิธีการศุลกากร

๓.๑ เมื่อผู้นำของเข้าได้รับอนุญาต การนำเข้าจากหน่วยงานที่เกี่ยวข้องแล้ว จึงส่งข้อมูลเข้าสู่ระบบเพื่อทำใบขนสินค้าขาเข้า

๓.๒. การชำระค่าภาษีอากรสามารถชำระอากรได้ในอัตราปกติ กรณีที่ใช้สิทธิยกเว้นอากรตามข้อตกลงเขตการค้าเสรีอาเซียน ต้องใช้หนังสือรับรองถิ่นกำเนิด จากประเทศกัมพูชา (Form D)

๓.๓ เมื่อปฏิบัติพิธีการยกเว้นอากร/ชำระค่าภาษีอากรถูกต้องแล้ว เจ้าหน้าที่ศุลกากร และเจ้าหน้าที่ ด่านตรวจพืช จะร่วมกันตรวจปล่อยสินค้า

การนำเข้ายางพารา

ลำดับ	ชนิดสินค้า	พิกัด	อัตราอากรปกติ			Vat	FTA อาเซียน	WTO	หน่วยงานที่ควบคุมการนำเข้า
			ตาม ราคา ร้อยละ	ตามสภาพ					
				หน่วย	บาท				
๓	น้ำยางธรรมชาติ	๔๐๐๓.๓๐.๒๙ ๐๐๐/kgm	-	ก.ก	-	ยกเว้น	-	-	ห้ามนำเข้า
๒	ยางกันล้วย	๔๐๐๓.๒๙.๘๐ ๐๐๐/kgm	-	ก.ก	-	ยกเว้น	-	-	ห้ามนำเข้า
๓	ยางแผ่นรมควัน	๔๐๐๓.๒๓.๓๐ ๐๐๐/kgm	-	ก.ก	-	ยกเว้น	-	-	กรมวิชาการเกษตร
๔	ยางแผ่นผึ่งแห้ง	๔๐๐๓.๒๙.๓๐ ๐๐๐/kgm	๕	ก.ก	-	ยกเว้น	ยกเว้น	-	คณะกรรมการกองทุนสงเคราะห์การทำสวนยาง

หมายเหตุ ๑. การขออนุญาตนำเข้าตาม พ.ร.บ.กักพืช พ.ศ.๒๕๐๗

๑.๑ ผู้นำของเข้ายื่นคำขออนุญาตนำสิ่งต้องห้ามเข้ามาในราชอาณาจักรเพื่อการค้าตามแบบ พ.ก.๒ (ซึ่งเป็นการลงทะเบียนครั้งแรกครั้งเดียว) โดยสามารถยื่นได้ ๓ ทางคือ
ด่านตรวจพืชประจำจังหวัด กรมวิชาการเกษตร และทางอินเทอร์เน็ต

๑.๒ กรมวิชาการเกษตรจะพิจารณาอนุญาตให้เป็นผู้นำสิ่งต้องห้ามเข้ามาในราชอาณาจักรเพื่อการค้าภายใน ๗ วัน ตามแบบ พ.ก.๒-๑ (ครั้งแรกครั้งเดียว)

๑.๓ ทุกครั้งที่มีการนำเข้า ผู้นำของเข้าต้องมีใบรับรองสุขอนามัยพืชจากประเทศผู้ส่งออก (Phytosanitary certificate)

๑.๔ ทุกครั้งที่มีการนำเข้า ผู้นำของเข้าต้องนำใบรับรองสุขอนามัยพืชพร้อมแบบ พ.ก.๒-๓ มายื่นเพื่อแจ้งการนำเข้าสิ่งต้องห้าม สิ่งกีดกั และสิ่งไม่ห้ามตามแบบ พ.ก.๕

ต่อด่านตรวจพืชประจำจังหวัดที่นำเข้า โดยเจ้าหน้าที่ด่านตรวจพืช จะลงเลขรับเป็นเลขใบอนุญาตในระบบ NSW

๒. การปฏิบัติพิธีการศุลกากร

๒.๑ เมื่อผู้นำของเข้าได้รับอนุญาต การนำเข้าจากหน่วยงานที่เกี่ยวข้องแล้ว จึงส่งข้อมูลเข้าสู่ระบบเพื่อทำใบขนสินค้าขาเข้า

๒.๒. การชำระค่าภาษีอากรสามารถชำระอากรได้ในอัตราปกติ กรณีที่ใช้สิทธิยกเว้นอากรตามข้อตกลงเขตการค้าเสรีอาเซียน ต้องใช้หนังสือรับรองถิ่นกำเนิด จากประเทศกัมพูชา (Form D)

๒.๓ เมื่อปฏิบัติพิธีการยกเว้นอากร/ชำระค่าภาษีอากรถูกต้องแล้ว เจ้าหน้าที่ศุลกากร และเจ้าหน้าที่ ด่านตรวจพืช จะร่วมกันตรวจปล่อยสินค้า

การนำเข้าข้าวโพดเลี้ยงสัตว์

ลำดับ	ชนิดสินค้า	พิกัด	อัตราอากรปกติ		Vat	FTA อาเซียน	KHV/Thai				WTO				การขออนุญาตนำเข้า				
			ตามราคา ร้อยละ	ตามสภาพ หน่วย บาท			ตามราคา ร้อยละ	นอกโควตา		ตามราคา ร้อยละ	นอกโควตา		นอกโควตา ตามสภาพ หน่วย บาท						
								หน่วย บาท	ร้อยละ		หน่วย บาท	ร้อยละ							
๑	ข้าวโพดสำหรับเลี้ยงสัตว์	๑๐๐๕.๙๐.๙๐ ๐๐๒/kg	-	ก.ก. ๒.๙๕	ยกเว้น	ยกเว้น	๒๐	ก.ก.	-	๙๓	ก.ก.	-	๒๐	ก.ก.	-	๑๓ (ค่าธรรมเนียมพิเศษ ๑๘๐/ตัน)	ก.ก.	-	กรมวิชาการเกษตร กรมการค้าต่างประเทศ กรมปศุสัตว์

หมายเหตุ ๑. การขออนุญาตนำเข้าตาม พ.ร.บ.กักพืช พ.ศ.๒๕๐๘

๑.๑ ผู้นำของเข้ายื่นคำขออนุญาตนำสิ่งต้องห้ามเข้ามาในราชอาณาจักรเพื่อการค้าแบบ พ.ก.๒ (ซึ่งเป็นการลงทะเบียนครั้งแรกครั้งเดียว) โดยสามารถยื่นได้ ๑ ทางคือ ด้านตรวจพืชประจำจังหวัด กรมวิชาการเกษตร และทางอินเตอร์เน็ต

๑.๒ กรมวิชาการเกษตรจะพิจารณาอนุญาตให้เป็นผู้นำสิ่งต้องห้ามเข้ามาในราชอาณาจักรเพื่อการค้าภายใน ๗ วัน ตามแบบ พ.ก.๒-๑ (ครั้งแรกครั้งเดียว)

๑.๓ ทุกครั้งที่มีการนำเข้า ผู้นำของเข้าต้องมีใบรับรองสุขอนามัยพืชจากประเทศผู้ส่งออก (Phytosanitary certificate)

๑.๔ ทุกครั้งที่มีการนำเข้า ผู้นำของเข้าต้องนำไปรับรองสุขอนามัยพืชพร้อมแบบ พ.ก.๒-๑ มาขึ้นทะเบียนการนำเข้าสิ่งต้องห้าม สิ่งกักกัก และสิ่งไม่ห้ามตามแบบ พ.ก.๕ ต่อด่านตรวจพืชประจำจังหวัดที่นำเข้า โดยเจ้าหน้าที่ด่านตรวจพืช จะลงเลขรับเป็นเลขใบอนุญาตในระบบ NSW

๒. การขออนุญาตนำเข้าตาม พ.ร.บ.การนำเข้าการส่งออกและการนำเข้าในราชอาณาจักรซึ่งสินค้า พ.ศ. ๒๕๒๒

๒.๑ ผู้นำของเข้าต้องลงทะเบียนทำบัตรประจำตัวผู้ส่งออก-นำเข้าสินค้า กับกรมการค้าต่างประเทศ กระทรวงพาณิชย์ โดยสามารถยื่นคำร้องที่สำนักงานส่วนภูมิภาค (ชลบุรี,ระยอง) ได้พร้อมเอกสารตามที่กำหนด

๒.๒ กรณีผู้นำของเข้าที่ลงทะเบียนแล้ว ประสงค์ขอใช้สิทธิตามพันธกรณีองค์การการค้าโลก (WTO) โดยได้รับสิทธิชำระภาษีในอัตรานอกโควตา ผู้นำของเข้าต้องยื่นคำร้องพร้อมเอกสารตามที่กำหนด

ต่อกรมการค้าต่างประเทศ (ส่วนกลาง) เพื่อขึ้นทะเบียน และขอรับหนังสือรับรองนอกโควตา (ร.๔) ออกให้ตั้งแต่วันที่ ๑ มกราคม ของปีที่ออกทะเบียนเปิดตลาด เป็นต้นไป

๒.๓ กรณีผู้นำของเข้าที่ลงทะเบียนแล้ว ประสงค์ขอใช้สิทธิตามความตกลง สำหรับของที่มีถิ่นกำเนิดจาก (AFTA) นำของเข้าต้องเป็นนิติบุคคลที่ขึ้นทะเบียนกับกรมการค้าต่างประเทศเป็นรายปี และต้องนำเข้าภายในระยะเวลาที่ประกาศกระทรวงพาณิชย์กำหนด (ปี ๒๕๖๐ กำหนดให้นำเข้าระหว่าง ๑ ก.พ. - ๑๑ ส.ค.)

๒.๔ การนำเข้าข้าวโพด ที่ใช้เป็นวัตถุดิบอาหารสัตว์ ที่นำเข้ามาในราชอาณาจักร จากประเทศสมาชิกสมาคมประชาชาติแห่งเอเชียตะวันออกเฉียงใต้ (อาเซียน) ระหว่างปี ๒๕๕๔ - ๒๕๖๐ ได้มีประกาศกระทรวงพาณิชย์ กำหนดอัตราค่าธรรมเนียมพิเศษ ในอัตราปกติร้อยละ ศูนย์ บาท

๓. การขออนุญาตนำเข้า ตาม พรบ.ควบคุมคุณภาพอาหารสัตว์ พ.ศ.๒๕๖๕

๓.๑ ผู้นำของเข้าต้องยื่นคำร้องขออนุญาตนำอาหารสัตว์เข้ามาในราชอาณาจักร (น.ส.๑) สำนักงานปศุสัตว์จังหวัด สถานที่นำเข้าซึ่งอาหารสัตว์ ตั้งอยู่ ตามหลักเกณฑ์และวิธีการที่กำหนด ตามหลักเกณฑ์และวิธีการที่กำหนด

๓.๒ ผู้ยื่นคำร้องต้องมีสถานที่เก็บรักษาเป็นสัดส่วนตามหลักเกณฑ์และวิธีการที่กำหนด

๓.๓ เจ้าหน้าที่ประจำสำนักงานสาธารณสุขปศุสัตว์ ตามแบบ ทบ.๙ จังหวัดจะตรวจสอบสถานที่เก็บพยามที่นำคำร้องก่อนเสนอสาธารณสุขจังหวัด พิจารณาออกใบอนุญาตนำหรือสิ่งอาหารเข้ามาในราชอาณาจักร

๔. การปฏิบัติพิธีการศุลกากร

๔.๑ เมื่อผู้นำของเข้าได้รับอนุญาต การนำเข้าจากหน่วยงานที่เกี่ยวข้องแล้ว จึงส่งข้อมูลใบขนส่งสินค้าเข้า เข้าสู่ระบบ

๔.๒ ข้าราชการศุลกากร กรมพิธีการศุลกากรท่าเรืออาเซียน ต้องใช้หนังสือรับรองถิ่นกำเนิด จากประเทศกัมพูชา (Form D)

๔.๓ เมื่อปฏิบัติพิธีการยกเว้นอากร/ชำระค่าภาษีอากรถูกต้องแล้ว เจ้าหน้าที่ศุลกากร และเจ้าหน้าที่ ด่านตรวจพืช จะร่วมกันตรวจปล่อยสินค้า

การนำเข้าพริกไทย

ลำดับ	ชนิดสินค้า	พิกัด	อัตราอากรปกติ			Vat	FTA อาเซียน	WTO		หน่วยงานที่ควบคุมการนำเข้า
			ตามราคา ร้อยละ	ตามสภาพ				ในโควตา ร้อยละ	นอกโควตา ร้อยละ	
				หน่วย	บาท					
๑	พริกไทย (สีขาว)	๐๙๐๕.๑๑๑.๑๐ ๐๐๐/kgm	๓๐	ก.ก.	๔.๒๐	ยกเว้น	ยกเว้น	๒๗	๕๑	กรมวิชาการเกษตร
๒	พริกไทย (สีดำ)	๐๙๐๕.๑๑๑.๒๐ ๐๐๐/kgm	๓๐	ก.ก.	๔.๒๐	ยกเว้น	ยกเว้น	๒๗	๕๑	
๓	พริกไทย (อื่นๆ)	๐๙๐๕.๑๑๑.๙๐ ๐๐๐/kgm	๓๐	ก.ก.	๔.๒๐	ยกเว้น	ยกเว้น	๒๗	๕๑	คณะกรรมการอาหารและยา
๔	พริกไทย(ปน) (สีขาว)	๐๙๐๕.๑๒๑.๑๐ ๐๐๐/kgm	๓๐	ก.ก.	๔.๒๐	ยกเว้น	ยกเว้น	๒๗	๕๑	
๕	พริกไทย(ปน) (สีดำ)	๐๙๐๕.๑๒๑.๒๐ ๐๐๐/kgm	๓๐	ก.ก.	๔.๒๐	ยกเว้น	ยกเว้น	๒๗	๕๑	กรมการค้าต่างประเทศ
๖	พริกไทย(ปน) (อื่นๆ)	๐๙๐๕.๑๒๑.๙๐ ๐๐๐/kgm	๓๐	ก.ก.	๔.๒๐	ยกเว้น	ยกเว้น	๒๗	๕๑	

หมายเหตุ ๑. การขออนุญาตนำเข้าตาม พ.ร.บ.กักพืช พ.ศ.๒๕๐๗

- ๑.๑ ก่อนการนำเข้า ผู้นำของเข้าต้องมาขึ้นทะเบียนเป็นผู้ใช้ระบบ แจ้งการนำเข้าพืช ณ ด่านตรวจพืช
- ๑.๒ ทุกครั้งที่มีการนำเข้า ผู้นำของเข้าต้องมีใบรับรอง สุขอนามัยจากประเทศผู้ส่งออก (Phytosanitary Certificate) ไปลงเลขรับ ณ ด่านตรวจพืช เพื่อเป็นเลขที่ใบอนุญาตนำเข้า ส่งเข้าสู่ระบบ NSW

๒. การขออนุญาตนำเข้า ตาม พ.ร.บ.อาหาร พ.ศ. ๒๕๒๒

- ๒.๑ ผู้นำของเข้าต้องยื่นคำร้องขออนุญาตนำเข้าหรือส่งอาหารเข้ามาในราชอาณาจักรที่สำนักงานสาธารณสุขจังหวัด (แบบ อ.๖) ตามที่สถานประกอบการตั้งอยู่ ตามหลักเกณฑ์และวิธีการที่กำหนด
- ๒.๒ ผู้ยื่นคำร้องต้องมีสถานที่เก็บรักษาเป็นสัดส่วนตามหลักเกณฑ์และวิธีการกำหนด
- ๒.๓ เจ้าหน้าที่ประจำสำนักงานสาธารณสุขจังหวัดจะตรวจสอบสถานที่เก็บตามที่ยื่นคำร้องก่อนเสนอสาธารณสุขจังหวัดพิจารณาออกใบอนุญาตนำเข้าหรือส่งอาหารเข้ามาในราชอาณาจักร (แบบ อ.๗)

๓. การขออนุญาตนำเข้าตาม พ.ร.บ.การนำการส่งออกและการนำเข้าในราชอาณาจักรซึ่งสินค้า พ.ศ. ๒๕๒๒ ตามประกาศกระทรวงพาณิชย์ ลว. ๑๗.๑๒.๒๕๕๓

- ๓.๑ ผู้นำของเข้าต้องลงทะเบียนทำบัตรประจำตัวผู้ส่งออก-นำเข้าสินค้า กับกรมการค้าต่างประเทศ กระทรวงพาณิชย์ โดยสามารถยื่นคำร้องที่สำนักงานส่วนภูมิภาค (ชลบุรี,สระแก้ว) ได้พร้อมเอกสารตามที่กำหนด
- ๓.๒ กรณีผู้นำของเข้าที่ลงทะเบียนแล้ว ประสงค์ขอใช้สิทธิตามพันธกรณีองค์การการค้าโลก (WTO) โดยได้รับสิทธิชำระภาษีในอัตรานอกโควตา ผู้นำของเข้าต้องยื่นคำร้องพร้อมเอกสารตามที่กำหนดต่อกรมการค้าต่างประเทศ (ส่วนกลาง) เพื่อขึ้นทะเบียน และขอรับหนังสือรับรองนอกโควตา (ร.๔) สำหรับการนำเข้าในแต่ละครั้ง

๓.๓ กรณีผู้นำของเข้าที่ลงทะเบียนแล้ว ประสงค์ขอใช้สิทธิตามความตกลง สำหรับของที่มีถิ่นกำเนิดจาก (AFTA) ผู้นำของเข้าต้องยื่นคำร้องพร้อมเอกสารตามที่กำหนดต่อกรมการค้าต่างประเทศ (ส่วนกลาง) เพื่อขึ้นทะเบียน และขอรับหนังสือรับรอง (๓.๒) สำหรับการนำเข้าในแต่ละครั้ง โดยในกรณีนี้ ผู้นำของเข้าจะต้องเป็นผู้ประกอบการที่ใช้พริกไทยเป็นวัตถุดิบในการผลิต โดยต้องยื่นแผนการผลิตทั้งปี และการอนุญาตนำเข้าจะไม่เกินกว่าแผนการผลิตที่ยื่นไว้

๔. การปฏิบัติพิธีการศุลกากร

- ๔.๑ เมื่อผู้นำของเข้าได้รับอนุญาต การนำเข้าจากหน่วยงานที่เกี่ยวข้องแล้ว จึงส่งข้อมูลใบขนสินค้าขาเข้า เข้าสู่ระบบ
- ๔.๒ ชำระค่าภาษีอากร กรณีใช้สิทธิเขตการค้าเสรีอาเซียน ต้องใช้หนังสือรับรองถิ่นกำเนิด จากประเทศกัมพูชา (Form D)
- ๔.๓ เมื่อปฏิบัติพิธีการยกเว้นอากร/ชำระค่าภาษีอากรถูกต้องแล้ว เจ้าหน้าที่ศุลกากร และเจ้าหน้าที่ ด่านตรวจพืช จะร่วมกันตรวจปล่อยสินค้า

การนำเข้ามะเขือเทศ

ลำดับ	ชนิดสินค้า	พิกัด	อัตราอากรปกติ/ลด ม.๑๒			Vat	FTA /ATG อาเซียน	WTO			หน่วยงานที่ควบคุมการนำเข้า
			ตาม ราคา ร้อยละ	ตามสภาพ				ตาม ราคา ร้อยละ	ตามสภาพ		
				หน่วย	บาท				หน่วย	บาท	
๑	มะเขือเทศ	๐๗๐๒.๐๐.๐๐ ๐๐๐/kgsm	๔๐	ก.ก.	-	ยกเว้น	ยกเว้น	๔๐	ก.ก.	-	กรมวิชาการเกษตร คณะกรรมการอาหารและยา

หมายเหตุ ๑. การขออนุญาตนำเข้าตาม พ.ร.บ.กักพืช พ.ศ.๒๕๐๗

๑.๑ ผู้นำของเข้ายื่นคำขออนุญาตนำสิ่งต้องห้ามเข้ามาในราชอาณาจักรเพื่อการค้าตามแบบ พ.ก.๒ (ซึ่งเป็นการลงทะเบียนครั้งแรกครั้งเดียว) โดยสามารถยื่นได้ ๓ ทางคือ
ด่านตรวจพืชประจำจังหวัด กรมวิชาการเกษตร และทางอินเทอร์เน็ต

๑.๒ กรมวิชาการเกษตรจะพิจารณาอนุญาตให้เป็นผู้นำสิ่งต้องห้ามเข้ามาในราชอาณาจักรเพื่อการค้าภายใน ๗ วัน ตามแบบ พ.ก.๒-๑ (ครั้งแรกครั้งเดียว)

๑.๓ ทุกครั้งที่มีการนำเข้า ผู้นำของเข้าต้องมีใบรับรองสุขอนามัยพืชจากประเทศผู้ส่งออก (Phytosanitary certificate)

๑.๔ ทุกครั้งที่มีการนำเข้า ผู้นำของเข้าต้องนำไปรับรองสุขอนามัยพืชพร้อมแบบ พ.ก.๒-๑ มายื่นเพื่อแจ้งการนำเข้าสิ่งต้องห้าม สิ่งกีดกีด และสิ่งไม่ห้ามตามแบบ พ.ก.๕

ต่อด่านตรวจพืชประจำจังหวัดที่นำเข้า โดยเจ้าหน้าที่ด่านตรวจพืช จะลงเลขรับเป็นเลขใบอนุญาตในระบบ NSW

๒. การขออนุญาตนำเข้า ตาม พ.ร.บ.อาหาร พ.ศ. ๒๕๕๑

๒.๑ ผู้นำของเข้าต้องยื่นคำร้องขออนุญาตนำเข้าหรือส่งอาหารเข้ามาในราชอาณาจักรที่สำนักงานสาธารณสุขจังหวัด (แบบ อ.๖) ตามที่สถานประกอบการตั้งอยู่ ตามหลักเกณฑ์และวิธีการที่กำหนด

๒.๒ ผู้ยื่นคำร้องต้องมีสถานที่เก็บรักษาเป็นสัดส่วนตามหลักเกณฑ์และวิธีการกำหนด

๒.๓ เจ้าหน้าที่ประจำสำนักงานสาธารณสุขจังหวัดจะตรวจสอบสถานที่เก็บตามที่ยื่นคำร้องก่อนเสนอสาธารณสุขจังหวัด พิจารณาออกใบอนุญาตนำเข้าหรือส่งอาหารเข้ามาในราชอาณาจักร (แบบ อ.๗)

๓. การปฏิบัติพิธีการศุลกากร

๓.๑ เมื่อผู้นำของเข้าได้รับอนุญาต การนำเข้าจากหน่วยงานที่เกี่ยวข้องแล้ว จึงส่งข้อมูลเข้าสู่ระบบเพื่อทำใบขนสินค้าขาเข้า

๓.๒. การชำระค่าภาษีอากรสามารถชำระอากรได้ในอัตราปกติ กรณีที่ใช้สิทธิยกเว้นอากรตามข้อตกลงเขตการค้าเสรีอาเซียน ต้องใช้หนังสือรับรองถิ่นกำเนิด จากประเทศกัมพูชา (Form D)

๓.๓ เมื่อปฏิบัติพิธีการยกเว้นอากร/ชำระค่าภาษีอากรถูกต้องแล้ว เจ้าหน้าที่ศุลกากร และเจ้าหน้าที่ ด่านตรวจพืช จะร่วมกันตรวจปล่อยสินค้า

การนำเข้าเฟรชชั้นฟรุท (เสาวรส)

ลำดับ	ชนิดสินค้า	พิกัด	อัตราอากรปกติ/ลด ม.๑๒			Vat	FTA / ATG อาเซียน	WTO			หน่วยงานที่ควบคุมนำเข้า
			ตามราคา ร้อยละ	ตามสภาพ				ตามราคา ร้อยละ	ตามสภาพ		
				หน่วย	บาท				หน่วย	บาท	
๓	เฟรชชั้นฟรุท	๐๘๑๐.๙๐.๙๙/๐๙๐kgm	๓๐	ก.ก.	๒๕.๑๓	ยกเว้น	ยกเว้น	-	ก.ก.	-	กรมวิชาการเกษตร คณะกรรมการอาหารและยา

หมายเหตุ ๑. การขออนุญาตนำเข้าตาม พ.ร.บ.กักพืช พ.ศ.๒๕๐๗

๑.๑ ผู้นำของเข้ายื่นคำขออนุญาตนำสิ่งต้องห้ามเข้ามาในราชอาณาจักรเพื่อการค้าตามแบบ พ.ก.๒ (ซึ่งเป็นการลงทะเบียนครั้งแรกครั้งเดียว) โดยสามารถยื่นได้ ๓ ทางคือ
ด่านตรวจพืชประจำจังหวัด กรมวิชาการเกษตร และทางอินเตอร์เน็ต

๑.๒ กรมวิชาการเกษตรจะพิจารณาอนุญาตให้เป็นผู้นำสิ่งต้องห้ามเข้ามาในราชอาณาจักรเพื่อการค้าภายใน ๗ วัน ตามแบบ พ.ก.๒-๓ (ครั้งแรกครั้งเดียว)

๑.๓ ทุกครั้งที่มีการนำเข้า ผู้นำของเข้าต้องมีใบรับรองสุขอนามัยพืชจากประเทศผู้ส่งออก (Phytosanitary certificate)

๑.๔ ทุกครั้งที่มีการนำเข้า ผู้นำของเข้าต้องนำใบรับรองสุขอนามัยพืชพร้อมแบบ พ.ก.๒-๓ มายื่นเพื่อแจ้งการนำเข้าสิ่งต้องห้าม สิ่งกีดกั้น และสิ่งไม่ห้ามตามแบบ พ.ก.๕

ต่อต้านตรวจพืชประจำจังหวัดที่นำเข้า โดยเจ้าหน้าที่ด่านตรวจพืช จะลงทะเบียนเป็นเลขใบอนุญาตในระบบ NSW

๒. การขออนุญาตนำเข้า ตาม พ.ร.บ.อาหาร พ.ศ. ๒๕๒๒

๒.๑ ผู้นำของเข้าต้องยื่นคำร้องขออนุญาตนำเข้าหรือสิ่งอาหารเข้ามาในราชอาณาจักรที่สำนักงานสาธารณสุขจังหวัด (แบบ อ.๖) ตามที่สถานประกอบการตั้งอยู่ ตามหลักเกณฑ์และวิธีการที่กำหนด

๒.๒ ผู้ยื่นคำร้องต้องมีสถานที่ให้บริการเป็นสัดส่วนตามหลักเกณฑ์และวิธีการกำหนด

๒.๓ เจ้าหน้าที่ประจำสำนักงานสาธารณสุขจังหวัดจะตรวจสอบสถานที่เก็บตามที่ยื่นคำร้องก่อนเสนอสาธารณสุขจังหวัด พิจารณาออกใบอนุญาตนำเข้าหรือสิ่งอาหารเข้ามาในราชอาณาจักร (แบบ อ.๗)

๓. การปฏิบัติพิธีการศุลกากร

๓.๑ เมื่อผู้นำของเข้าได้รับอนุญาต การนำเข้าจากหน่วยงานที่เกี่ยวข้องแล้ว จึงส่งข้อมูลเข้าสู่ระบบเพื่อทำใบขนสินค้าขาเข้า

๓.๒. การชำระค่าภาษีอากรสามารถชำระอากรได้ในอัตราปกติ กรณีที่ให้สิทธิยกเว้นอากรตามข้อตกลงเขตการค้าเสรีอาเซียน ต้องใช้หนังสือรับรองถิ่นกำเนิด จากประเทศกัมพูชา (Form D)

๓.๓ เมื่อปฏิบัติพิธีการยกเว้นอากร/ชำระค่าภาษีอากรถูกต้องแล้ว เจ้าหน้าที่ศุลกากร และเจ้าหน้าที่ ด่านตรวจพืช จะร่วมกันตรวจปล่อยสินค้า

การนำเข้าแตงโม

ลำดับ	ชนิดสินค้า	พิกัด	อัตราอากรปกติ/ลด ม.๓๒			Vat	FTA /ATG อาเซียน	WTO			หน่วยงานที่ควบคุมการนำเข้า
			ตามราคา ร้อยละ	ตามสภาพ				ตามราคา ร้อยละ	ตามสภาพ		
				หน่วย	บาท				หน่วย	บาท	
๑	แตงโม	๐๘๐๗.๑๑.๐๐ ๐๐๐/kgm	๓๐	ก.ก.	๒๕.๑๓	ยกเว้น	ยกเว้น	-	ก.ก.	-	กรมวิชาการเกษตร คณะกรรมการอาหารและยา

หมายเหตุ ๑. การขออนุญาตนำเข้าตาม พ.ร.บ.กักพืช พ.ศ.๒๕๐๗

- ๑.๑ ผู้นำของเข้ายื่นคำขออนุญาตนำสิ่งต้องห้ามเข้ามาในราชอาณาจักรเพื่อการค้าตามแบบ พ.ก.๒ (ซึ่งเป็นการลงทะเบียนครั้งแรกครั้งเดียว) โดยสามารถยื่นได้ ๓ ทางคือ
ด่านตรวจพืชประจำจังหวัด กรมวิชาการเกษตร และทางอินเทอร์เน็ต
 - ๑.๒ กรมวิชาการเกษตรจะพิจารณาอนุญาตให้เป็นผู้นำสิ่งต้องห้ามเข้ามาในราชอาณาจักรเพื่อการค้าภายใน ๗ วัน ตามแบบ พ.ก.๒-๑ (ครั้งแรกครั้งเดียว)
 - ๑.๓ ทุกครั้งที่มีการนำเข้า ผู้นำของเข้าต้องมีใบรับรองสุขอนามัยพืชจากประเทศผู้ส่งออก (Phytosanitary certificate)
 - ๑.๔ ทุกครั้งที่มีการนำเข้า ผู้นำของเข้าต้องนำใบรับรองสุขอนามัยพืชพร้อมแบบ พ.ก.๒-๑ มายื่นเพื่อแจ้งการนำเข้าสิ่งต้องห้าม สิ่งกีดกีด และสิ่งไม่ห้ามตามแบบ พ.ก.๕
- ต่อด่านตรวจพืชประจำจังหวัดที่นำเข้า โดยเจ้าหน้าที่ด่านตรวจพืช จะลงทะเบียนเป็นเลขใบอนุญาตในระบบ NSW

๒. การขออนุญาตนำเข้า ตาม พ.ร.บ.อาหาร พ.ศ. ๒๕๒๒

- ๒.๑ ผู้นำของเข้าต้องยื่นคำร้องขออนุญาตนำเข้าหรือสิ่งอาหารเข้ามาในราชอาณาจักรที่สำนักงานสาธารณสุขจังหวัด (แบบ อ.๖) ตามที่สถานประกอบการตั้งอยู่ ตามหลักเกณฑ์และวิธีการที่กำหนด
- ๒.๒ ผู้ยื่นคำร้องต้องมีสถานที่เก็บรักษาเป็นสัดส่วนตามหลักเกณฑ์และวิธีการกำหนด
- ๒.๓ เจ้าหน้าที่ประจำสำนักงานสาธารณสุขจังหวัดจะตรวจสอบสถานที่เก็บค้ำที่ยื่นคำร้องก่อนเสนอสาธารณสุขจังหวัด พิจารณาออกใบอนุญาตนำเข้าหรือสิ่งอาหารเข้ามาในราชอาณาจักร (แบบ อ.๗)

๓. การปฏิบัติพิธีการศุลกากร

- ๓.๑ เมื่อผู้นำของเข้าได้รับอนุญาต การนำเข้าจากหน่วยงานที่เกี่ยวข้องแล้ว จึงส่งข้อมูลเข้าสู่ระบบเพื่อทำใบขนสินค้าขาเข้า
- ๓.๒ การชำระค่าภาษีอากรสามารถชำระอากรได้ในอัตราปกติ กรณีที่ใช้สิทธิยกเว้นอากรตามข้อตกลงเขตการค้าเสรีอาเซียน ต้องใช้หนังสือรับรองถิ่นกำเนิด จากประเทศกัมพูชา (Form D
- ๓.๓ เมื่อปฏิบัติพิธีการยกเว้นอากร/ชำระค่าภาษีอากรถูกต้องแล้ว เจ้าหน้าที่ศุลกากร และเจ้าหน้าที่ ด่านตรวจพืช จะร่วมกันตรวจปล่อยสินค้า

การนำเข้าเมล็ดถั่วเหลือง

ลำดับ	ชนิดสินค้า	พิกัด	อัตราอากรปกติ				FTA อาเซียน	KH/Thai					WTO					การขออนุญาตนำเข้า		
			ตามราคาหรืออะ	ตามสภาพ		Vat		ตามราคาหรืออะ	นอกโควตา	ตามสภาพ	ตามราคาหรืออะ	นอกโควตา	ตามราคาหรืออะ	ในโควตา		ตามราคาหรืออะ	นอกโควตา			
				หน่วย	บาท									หน่วย	บาท					
																			หน่วย	บาท
๓	เมล็ดถั่วเหลือง (เพาะปลูก)	๗๒๐๙.๕๐.๐๐ ๐๐๐/kgmt	๓๕	ก.ก.	-	ยกเว้น	ยกเว้น	-	ก.ก.	-	๘๐	ก.ก.	-	-	ก.ก.	-	๘๐	ก.ก.	-	กรมวิชาการเกษตร กรมการค้าต่างประเทศ คณะกรรมการอาหารและยา
๒	เมล็ดถั่วเหลือง อื่นๆ	๗๒๐๙.๕๐.๐๐ ๐๐๐/kgmt	๒๐	ก.ก.	๓.๐๐	ยกเว้น	ยกเว้น	-	ก.ก.	-	๘๐	ก.ก.	-	-	ก.ก.	-	๘๐	ก.ก.	-	

หมายเหตุ ๑. การขออนุญาตนำเข้าตาม พ.ร.บ.กักพืช พ.ศ.๒๕๐๗

- ๑.๑ ผู้นำของเข้ายื่นคำขออนุญาตนำเข้าสิ่งต้องห้ามเข้ามาในราชอาณาจักรเพื่อการค้าตามแบบ พ.ก.๒ (ซึ่งเป็นการลงทะเบียนครั้งแรกครั้งเดียว) โดยสามารถยื่นได้ ๓ ทางคือ ศานตพรพิทยประจักษ์จังหวัด กรมวิชาการเกษตร และทางอินเตอร์เน็ต
- ๑.๒ กรมวิชาการเกษตรจะพิจารณาอนุญาตให้เป็นผู้นำสิ่งต้องห้ามเข้ามาในราชอาณาจักรเพื่อการศึกษาค้นคว้าใน ๗ วัน ตามแบบ พ.ก.๒-๓ (ครั้งแรกครั้งเดียว)
- ๑.๓ ทุกครั้งที่มีการนำเข้า ผู้นำของเข้าต้องมีใบรับรองสุขอนามัยพืชจากประเทศผู้ส่งออก (Phytosanitary certificate)
- ๑.๔ ทุกครั้งที่มีการนำเข้า ผู้นำของเข้าต้องนำใบรับรองสุขอนามัยพืชพร้อมแบบ พ.ก.๒-๓ มายื่นพร้อมแจ้งการนำเข้าสิ่งต้องห้าม สิ่งกักกัก และสิ่งไม่ห้ามตามแบบ พ.ก.๕ ต่อด่านตรวจพืชประจำจังหวัดที่นำเข้า โดยเจ้าหน้าที่ศานตพรพิทย จะลงทะเบียนและใบอนุญาตในระบบ NSW

๒. การขออนุญาตนำเข้าตาม พ.ร.บ.การนำการส่งออกและการนำเข้าในราชอาณาจักรซึ่งสินค้า พ.ศ. ๒๕๒๒

- ๒.๑ ผู้นำของเข้าต้องลงทะเบียนทำบัตรประจำตัวผู้ส่งออก-นำเข้าสินค้า กับกรมการค้าต่างประเทศ กระทรวงพาณิชย์ โดยสามารถยื่นคำร้องที่สำนักงานส่วนภูมิภาค (ชลบุรี, ระยอง) ได้พร้อมเอกสารตามที่กำหนด
- ๒.๒ กรณีผู้นำของเข้าที่ลงทะเบียนแล้ว ประสงค์ขอใช้สิทธิห้ามพันธกรณีองค์การการค้าโลก (WTO) โดยได้รับสิทธิชำระภาษีในอัตรานอกโควตา ผู้นำของเข้าต้องยื่นคำร้องพร้อมเอกสารตามที่กำหนด ต่อกรมการค้าต่างประเทศ (ส่วนกลาง) เพื่อขึ้นทะเบียน และขอรับหนังสือรับรองนอกโควตา ออกให้ตั้งแต่วันที่ ๑ มกราคม ของปีต่อลงทะเบียนเปิดภาค เป็นต้นไป
- ๒.๓ กรณีผู้นำของเข้าที่ลงทะเบียนแล้ว ประสงค์ขอใช้สิทธิตามความตกลง สำหรับของที่มีถิ่นกำเนิดจาก (AFTA) ผู้นำของเข้าต้องเป็นนิติบุคคลที่ขึ้นทะเบียนกับกรมการค้าต่างประเทศเป็นรายปี ตามแบบคำขอขึ้นทะเบียน (แบบ ทอ.๓ และ ทอ.๔) ,การนำเข้ามาเพื่อแปรรูปเป็นน้ำมันพืช อาหารคนหรือสัตว์ ต้องไม่เกินปริมาณที่ระบุไว้ในแผนการนำเข้า

๓. การขออนุญาตนำเข้า ตาม พ.ร.บ.อาหาร พ.ศ. ๒๕๒๒

- ๓.๑ ผู้นำของเข้าต้องยื่นคำร้องขออนุญาตนำเข้าหรือสิ่งอาหารเข้ามาในราชอาณาจักรที่สำนักงานสาธารณสุขจังหวัด (แบบ อ.๖) ตามที่สถานประกอบการตั้งอยู่ ตามหลักเกณฑ์และวิธีการที่กำหนด
- ๓.๒ ผู้ยื่นคำร้องต้องมีสถานที่ยังรักษาเป็นสัดส่วนตามหลักเกณฑ์และวิธีการกำหนด
- ๓.๓ เจ้าหน้าที่ประจำสำนักงานสาธารณสุขจังหวัดจะตรวจสอบสถานที่เก็บกักที่ขึ้นคำร้องก่อนเสนอสาธารณสุขจังหวัดพิจารณาออกใบอนุญาตนำเข้าหรือสิ่งอาหารเข้ามาในราชอาณาจักร (แบบ อ.๗)

๔. การปฏิบัติพิธีการศุลกากร

- ๔.๑ เมื่อผู้นำของเข้าได้รับอนุญาต การนำเข้าจากหน่วยงานที่เกี่ยวข้องแล้ว จึงส่งข้อมูลใบขนสินค้าขาเข้า เข้าสู่ระบบ
- ๔.๒ ชำระค่าภาษีอากร กรณีใช้สิทธิเขตการค้าเสรีอาเซียน ต้องใช้หนังสือรับรองถิ่นกำเนิด จากประเทศกัมพูชา (Form D)
- ๔.๓ เมื่อปฏิบัติพิธีการยกเว้นอากร/ชำระค่าภาษีอากรถูกต้องแล้ว เจ้าหน้าที่ศุลกากร และเจ้าหน้าที่ ศานตพรพิทย จะร่วมกันตรวจสอบสินค้า

การนำเข้ากล้วย

ลำดับ	ชนิดสินค้า	พิกัด	อัตราอากรปกติ/ลด ม.๓๒			Vat	FTA / ATG อาเซียน	WTO			หน่วยงานที่ควบคุมการนำเข้า
			ตามราคา ร้อยละ	ตามสภาพ				ตามราคา ร้อยละ	ตามสภาพ		
				หน่วย	บาท				หน่วย	บาท	
๑	กล้วย	๑๒๑๓.๐๐.๐๐ ๐๐๐/kgm	ยกเว้น	ก.ก.	-	ยกเว้น	ยกเว้น	-	ก.ก.	-	กรมวิชาการเกษตร

หมายเหตุ ๑. การขออนุญาตนำเข้าตาม พ.ร.บ.กักพืช พ.ศ.๒๕๐๗

๑.๑ ผู้นำของเข้ายื่นคำขออนุญาตนำสิ่งต้องห้ามเข้ามาในราชอาณาจักรเพื่อการค้าตามแบบ พ.ก.๒ (ซึ่งเป็นการลงทะเบียนครั้งแรกครั้งเดียว) โดยสามารถยื่นได้ ๓ ทางคือ ตำนตรวจพืชประจำจังหวัด กรมวิชาการเกษตร และทางอินเตอร์เน็ต

๑.๒ กรมวิชาการเกษตรจะพิจารณาอนุญาตให้เป็นผู้นำสิ่งต้องห้ามเข้ามาในราชอาณาจักรเพื่อการค้าภายใน ๗ วัน ตามแบบ พ.ก.๒-๑ (ครั้งแรกครั้งเดียว)

๑.๓ ทุกครั้งที่มีการนำเข้า ผู้นำของเข้าต้องมีใบรับรองสุขอนามัยพืชจากประเทศผู้ส่งออก (Phytosanitary certificate)

๑.๔ ทุกครั้งที่มีการนำเข้า ผู้นำของเข้าต้องนำใบรับรองสุขอนามัยพืชพร้อมแบบ พ.ก.๒-๑ มายื่นเพื่อแจ้งการนำเข้าสิ่งต้องห้าม สิ่งกีดกั้น และสิ่งไม่ห้ามตามแบบ พ.ก.๕ ต่อดำตรวจพืชประจำจังหวัดที่นำเข้า โดยเจ้าหน้าที่ด่านตรวจพืช จะลงเลขรับเป็นเลขใบอนุญาตในระบบ NSW

๒. การปฏิบัติพิธีการศุลกากร

๒.๑ เมื่อผู้นำของเข้าได้รับอนุญาต การนำเข้าจากหน่วยงานที่เกี่ยวข้องแล้ว จึงส่งข้อมูลเข้าสู่ระบบเพื่อทำใบขนสินค้าขาเข้า

๒.๒. การชำระค่าภาษีอากรสามารถชำระอากรได้ในอัตราปกติ กรณีที่ใช้สิทธิยกเว้นอากรตามข้อตกลงเขตการค้าเสรีอาเซียน ต้องใช้หนังสือรับรองถิ่นกำเนิดจากประเทศกัมพูชา (Form D)

๒.๓ เมื่อปฏิบัติพิธีการยกเว้นอากร/ชำระค่าภาษีอากรถูกต้องแล้ว เจ้าหน้าที่ศุลกากร และเจ้าหน้าที่ ดำนตรวจพืช จะร่วมกันตรวจปล่อยสินค้า

การนำเข้าเมล็ดกาแฟ

ลำดับ	ชนิดสินค้า	พิกัด	อัตราอากรปกติ		Vat	FTA อาเซียน			KH/Thailand				WTO				หน่วยงานที่ควบคุมการนำเข้า					
			พิกัด ราคา ร้อยละ	ตามสภาพ		ตาม ราคา ร้อยละ	ตาม ราคา ร้อยละ	ในโควตา		ตาม ราคา ร้อยละ	นอกโควตา		ตาม ราคา ร้อยละ	ในโควตา		ตาม ราคา ร้อยละ		นอกโควตา				
				หน่วย				บาท	หน่วย		บาท	หน่วย		บาท	หน่วย			บาท	หน่วย	บาท	หน่วย	บาท
๑	กาแฟอาราบิก้า	๐๙๐๓.๑๑.๑๐ ๐๐๐/กิโลกรัม	๙๐	ก.ก.	๙.๐๐	ยกเว้น	๕	ก.ก.	-	๓๐	ก.ก.	-	๙๐	ก.ก.	-	๓๐	ก.ก.	-	๙๐	ก.ก.	-	กรมวิชาการเกษตร กรมการค้าต่างประเทศ
๒	กาแฟอื่นๆ	๐๙๐๓.๑๑.๙๐ ๐๐๐/กิโลกรัม	๙๐	ก.ก.	๙.๐๐	ยกเว้น	๕	ก.ก.	๙.๐๐	๓๐	ก.ก.	-	๙๐	ก.ก.	-	๓๐	ก.ก.	-	๙๐	ก.ก.	-	คณะกรรมการอาหารและยา

หมายเหตุ ๑. การขออนุญาตนำเข้าตาม พ.ร.บ.กักพืช พ.ศ.๒๕๓๗

๑.๑ ผู้นำของเข้ายื่นคำขออนุญาตนำเข้าซึ่งต้องห้ามเข้ามาในราชอาณาจักรเพื่อการค้าตามแบบ พ.บ.๒ (จึงเป็นการลงทะเบียนเครื่องรถครั้งแรก) โดยสามารถยื่นได้ ๓ ทางคือ
ผ่านศรชพิจระประจำจังหวัด กรมวิชาการเกษตร และทางอินเตอร์เน็ต

๑.๒ กรมวิชาการเกษตรจะพิจารณาอนุญาตให้เป็นผู้นำสิ่งต้องห้ามเข้ามาในราชอาณาจักรเพื่อการค้าภายใน ๗ วัน ตามแบบ พ.บ.๒-๑ (ครั้งแรกครั้งเดียว)

๑.๓ ทุกครั้งที่มีการนำเข้า ผู้นำของเข้าต้องมีใบรับรองสุขอนามัยพืชจากประเทศผู้ส่งออก (Phytosanitary certificate)

๑.๔ ทุกครั้งที่มีการนำเข้า ผู้นำของเข้าต้องนำใบรับรองสุขอนามัยพืชพร้อมแบบ พ.บ.๒-๑ มายื่นเพื่อแจ้งการนำเข้าซึ่งต้องห้าม สิ่งกัก และสิ่งไม่ห้ามตามแบบ พ.บ.๕

ต่อผ่านศรชพิจระประจำจังหวัดที่นำเข้า โดยเจ้าหน้าที่ศรชพิจระ จะลงทะเบียนใบอนุญาตในระบบ NSW

๒. การขออนุญาตนำเข้าตาม พ.ร.บ.การนำการส่งออกและการนำเข้าในราชอาณาจักรซึ่งสินค้า พ.ศ. ๒๕๒๒ การนำเข้าเมล็ดกาแฟ ต้องแสดงหนังสือรับรอง ดังต่อไปนี้ต่อกรมศุลกากร

๒.๑ ผู้นำของเข้าต้องลงทะเบียนคำขอตีพิมพ์ส่งออก-นำเข้าสินค้า กับกรมการค้าต่างประเทศ กระทรวงพาณิชย์ โดยสามารถยื่นคำร้องที่สำนักงานส่วนภูมิภาค (ชลบุรี,สระแก้ว) ได้พร้อมเอกสารตามที่กำหนด

๒.๒ กรณีผู้นำของเข้าที่ลงทะเบียนแล้ว ประสงค์ขอใช้สิทธิตามพันธกรณีองค์การการค้าโลก (WTO) โดยได้รับสิทธิชำระภาษีในอัตรานอกโควตา ผู้นำของเข้าต้องยื่นคำร้องพร้อมเอกสารตามที่กำหนด

ต่อกรมการค้าต่างประเทศ (ส่วนกลาง) เพื่อขึ้นทะเบียน และขอรับหนังสือรับรองนอกโควตา (ร.๔) สำหรับการนำเข้าในแต่ละครั้ง โดยหนังสือรับรองจะมีอายุ ๓๐ วัน นับจากวันที่ออก

๒.๓ กรณีผู้นำของเข้าที่ลงทะเบียนแล้ว ประสงค์ขอใช้สิทธิตามความตกลง สำหรับของที่มีถิ่นกำเนิดจาก (AFTA) ผู้นำของเข้าต้องเป็น นิติบุคคลที่ได้รับความเห็นชอบให้นำเข้าจากคณะกรรมการพิจารณา กระทรวงเกษตรและสหกรณ์

๓. การขออนุญาตนำเข้า ตาม พ.ร.บ.อาหาร พ.ศ. ๒๕๒๒

๓.๑ ผู้นำของเข้าต้องยื่นคำร้องขออนุญาตนำเข้าหรือสั่งอาหารเข้ามาในราชอาณาจักรที่สำนักงานสาธารณสุขจังหวัด (แบบ อ.๖) ตามที่สถานประกอบการตั้งอยู่ ตามหลักเกณฑ์และวิธีการที่กำหนด

๓.๒ ผู้ยื่นคำร้องต้องมีสถานเก็บรักษาเป็นสัดส่วนตามหลักเกณฑ์และวิธีการกำหนด

๓.๓ เจ้าหน้าที่ประจำสำนักงานสาธารณสุขจังหวัดจะตรวจสอบสถานที่เก็บตามที่ยื่นคำร้องก่อนเสนอสาธารณสุขจังหวัดพิจารณาออกใบอนุญาตนำเข้าหรือสั่งอาหารเข้ามาในราชอาณาจักร (แบบ อ.๗)

๔. การปฏิบัติพิธีการศุลกากร

๔.๑ เมื่อผู้นำของเข้าได้รับอนุญาต การนำเข้าจากหน่วยงานที่เกี่ยวข้องแล้ว จึงส่งข้อมูลใบขนสินค้าขาเข้า เข้าสู่ระบบ

๔.๒ ชำระค่าภาษีอากร กรณีใช้สิทธิลดการศรัทธาอาเซียน ต้องใช้หนังสือรับรองต้นกำเนิด จากประเทศที่ผู้ขาน (Form D)

๔.๓ เมื่อปฏิบัติพิธีการยกเว้นอากร/ชำระค่าภาษีอากรถูกต้องแล้ว เจ้าหน้าที่ศุลกากร และเจ้าหน้าที่ ศนศรชพิจระ จะร่วมกันตรวจปล่อยสินค้า

การนำเข้ามันฝรั่ง

ลำดับ	ชนิดสินค้า	พิกัด	อัตราอากรนำเข้/ลด ม.๒๒		Vat	FTA/VATG			WTO				หน่วยงานที่ควบคุมการนำเข้า			
			ตามราคา ร้อยละ	ตามสภาพ		ตาม ราคา ร้อยละ	ตาม สภาพ	ตาม ราคา ร้อยละ	นอกโควตา							
				หน่วย					บาท	หน่วย	บาท					
๓	มันฝรั่ง	๐๗๐๑.๕๐.๐๐-๐๐๑/kgm	๓๐	ก.ก.	๒๕	ชก.เงิน	๕	ก.ก.	-	๒๗	ก.ก.	-	๑๒๕	ก.ก.	-	กรมวิชาการเกษตร คณะกรรมการอาหารและยา กรมการค้าต่างประเทศ

หมายเหตุ ๑. การขออนุญาตนำเข้าตาม พ.ร.บ.กักพืช พ.ศ.๒๕๑๑

- ๑.๑ ผู้นำของเข้ายื่นคำขออนุญาตนำเข้าต้องห้ามเข้ามาในราชอาณาจักรเพื่อการค้าตามแบบ พ.ก.๒ (ซึ่งเป็นการลงทะเบียนครั้งแรกครั้งเดียว) โดยสามารถยื่นได้ ๓ ทางคือ
ด่านตรวจพืชประจำจังหวัด กรมวิชาการเกษตร และทางอินเตอร์เน็ต
- ๑.๒ กรมวิชาการเกษตรจะพิจารณาอนุญาตให้เป็นผู้นำสิ่งต้องห้ามเข้ามาในราชอาณาจักรเพื่อการค้ายกเว้น ๗ วัน ตามแบบ พ.ก.๒-๑ (ครั้งแรกครั้งเดียว)
- ๑.๓ ทุกครั้งที่มีการนำเข้า ผู้นำของเข้าต้องมีใบรับรองสุขอนามัยพืชจากประเทศผู้ส่งออก (Phytosanitary certificate)
- ๑.๔ ทุกครั้งที่มีการนำเข้า ผู้นำของเข้าต้องนำใบรับรองสุขอนามัยพืชพร้อมแบบ พ.ก.๒-๑ มายื่นเพื่อแจ้งการนำเข้าสิ่งต้องห้าม สิ่งกีดกีด และสิ่งไม่ห้ามตามแบบ พ.ก.๕
ต่อด่านตรวจพืชประจำจังหวัดที่นำเข้า โดยเจ้าหน้าที่ด่านตรวจพืช จะลงทะเบียนใบอนุญาตในระบบ NSW

๒. การขออนุญาตนำเข้า ตาม พ.ร.บ.อาหาร พ.ศ. ๒๕๓๖

- ๒.๑ ผู้นำของเข้าต้องยื่นคำร้องขออนุญาตนำเข้าหรือสั่งอาหารเข้ามาในราชอาณาจักรที่สำนักงานสาธารณสุขจังหวัด (แบบ อ.๖) ตามที่สถานประกอบการตั้งอยู่ ตามหลักเกณฑ์และวิธีการที่กำหนด
- ๒.๒ ผู้ยื่นคำร้องต้องมีสถานที่เก็บรักษาเป็นสัดส่วนตามหลักเกณฑ์และวิธีการกำหนด
- ๒.๓ เจ้าหน้าที่ประจำสำนักงานสาธารณสุขจังหวัดจะตรวจสอบสถานที่เก็บตามที่ยื่นคำร้องก่อนเสนอสาธารณสุขจังหวัด พิจารณาออกใบอนุญาตนำเข้าหรือสั่งอาหารเข้ามาในราชอาณาจักร (แบบ อ.๗)

๓. การขออนุญาตนำเข้าตาม พ.ร.บ.การนำการส่งออกและการนำเข้าในราชอาณาจักรซึ่งสินค้า พ.ศ. ๒๕๒๒

- ๓.๑ ผู้นำของเข้าต้องลงทะเบียนทำบัตรประจำตัวผู้ส่งออก-นำเข้าสินค้า กับกรมการค้าต่างประเทศ กระทรวงพาณิชย์ โดยสามารถยื่นคำร้องที่สำนักงานส่วนภูมิภาคพร้อมเอกสารตามที่กำหนด
- ๓.๒ กรณีผู้นำของเข้าที่ลงทะเบียนแล้ว ประสงค์ขอลิขิต์ตามพันธกรณีองค์การการค้าโลก (WTO) โดยได้รับสิทธิชำระภาษีในอัตรานอกโควตา ผู้นำของเข้าต้องยื่นคำร้องพร้อมเอกสารตามที่กำหนด
ต่อกกรมการค้าต่างประเทศ (ส่วนกลาง) เพื่อขึ้นทะเบียน และขอรับหนังสือรับรองนอกโควตา (ร.๔) ทั้งนี้เป็นไปตามคณะกรรมการจัดการตลาด กระทรวง ทบวง กรม และมันฝรั่ง
ภายใต้คณะกรรมการนโยบายและแผนพัฒนาการเกษตรและสหกรณ์ ประกาศผลการจัดสรร

๓.๓ กรณีผู้นำของเข้าที่ประสงค์ขอลิขิต์ตามความตกลง สำหรับของที่มีถิ่นกำเนิดจาก (AFTA) ต้องลงทะเบียนเป็นผู้นำของเข้ามันฝรั่งไว้กับกรมการค้าต่างประเทศ (พ.๗) (พ.๘)
ในปริมาณที่ไม่เกินที่ระบุไว้ในแผนการนำเข้าและใช้ใบกิจการของตนเอง และต้องนำเข้าในช่วงเดือน ก.ค. - ธ.ค. ของแต่ละปี

๓.๔ ผู้นำของเข้าต้องเป็น นิติบุคคลที่ได้รับความเห็นชอบให้นำเข้าจากคณะกรรมการพืชสวน กระทรวงเกษตรและสหกรณ์

๔. การปฏิบัติพิธีการศุลกากร

- ๔.๑ เมื่อผู้นำของเข้าได้รับอนุญาต การนำเข้าจากหน่วยงานที่เกี่ยวข้องแล้ว จึงส่งข้อมูลเข้าสู่ระบบเพื่อทำใบขนสินค้าขาเข้า
- ๔.๒ การชำระค่าภาษีอากรสามารถชำระอากรได้ในอัตราปกติ กรณีที่ใช้สิทธิยกเว้นอากรพรมต่อตกลงเขตการค้าเสรีอาเซียน ต้องใช้หนังสือรับรองถิ่นกำเนิด จากประเทศกัมพูชา (Form D)
- ๔.๓ เมื่อปฏิบัติพิธีการยกเว้นอากร/ชำระค่าภาษีอากรถูกต้องแล้ว เจ้าหน้าที่ศุลกากร และเจ้าหน้าที่ ด่านตรวจพืช จะร่วมกันตรวจปล่อยสินค้า

การนำเข้าหอมหัวใหญ่

ลำดับ	ชนิดสินค้า	อัตรา	อัตราอากรปกติ (ปกติ max)			Vat	FTA/ATG			KH/Thai					WTO					หน่วยงานที่ควบคุมการนำเข้า						
			ตาม ราคา ร้อยละ	ตามสภาพ			ตาม ราคา ร้อยละ	ตามสภาพ		ตาม ราคา ร้อยละ	ไม่โคโศลา		ตาม ราคา ร้อยละ	นอกโคโศลา		ตาม ราคา ร้อยละ	ไม่โคโศลา		ตาม ราคา ร้อยละ		นอกโคโศลา					
				หน่วย	บาท			หน่วย	บาท		หน่วย	บาท		หน่วย	บาท		หน่วย	บาท			หน่วย	บาท	หน่วย	บาท	หน่วย	บาท
๑	หอมหัวใหญ่	๐๗๐๓.๑๐.๑๙ ๐๐๐/kgm	๖๐	ก.ก.	๖.๒๕	ยกเว้น	-	ก.ก.	-	๒๑	ก.ก.	-	๑๖๖	ก.ก.	-	๐	ก.ก.	-	๑๖๖	ก.ก.	-	กรมวิชาการเกษตร คณะกรรมการอาหารและยา กรมการค้าต่างประเทศ				

หมายเหตุ ๑. การขออนุญาตนำเข้าตาม พ.ร.บ.กักพืช พ.ศ.๒๕๐๗

- ๑.๑ ผู้นำของเข้ายื่นคำขออนุญาตนำเข้าสิ่งต้องห้ามเข้ามาในราชอาณาจักรเพื่อการศึกษาระบบ พ.ก.๒ (ซึ่งเป็นการลงทะเบียนครั้งแรกครั้งเดียว) โดยสามารถยื่นได้ ๓ ทางคือ ผ่านตรวจพืชประจำจังหวัด กรมวิชาการเกษตร และทางอินเตอร์เน็ต
- ๑.๒ กรมวิชาการเกษตรจะพิจารณาอนุญาตให้เป็นผู้นำสิ่งต้องห้ามเข้ามาในราชอาณาจักรเพื่อการศึกษาระบบ พ.ก.๒-๓ (ครั้งแรกครั้งเดียว)
- ๑.๓ ทุกครั้งที่มีการนำเข้า ผู้นำของเข้าต้องมีใบรับรองสุขอนามัยพืชจากประเทศผู้ส่งออก (Phytosanitary certificate)
- ๑.๔ ทุกครั้งที่มีการนำเข้า ผู้นำของเข้าต้องนำใบรับรองสุขอนามัยพืชพร้อมแบบ พ.ก.๒-๓ มาขึ้นเพื่อแจ้งการนำเข้าสิ่งต้องห้าม สิ่งกีดกั้น และสิ่งไม่ห้ามแบบ พ.ก.๕ ต่อด่านตรวจพืชประจำจังหวัดที่นำเข้า โดยเจ้าหน้าที่ด่านตรวจพืช จะลงละเว้นเป็นตราอนุญาตในระบบ NSW

๒. การขออนุญาตนำเข้า ตาม พ.ร.บ.อาหาร พ.ศ. ๒๕๒๒

- ๒.๑ ผู้นำของเข้าต้องยื่นคำร้องขออนุญาตนำเข้าหรือสิ่งอาหารเข้ามาในราชอาณาจักรที่สำนักงานสาธารณสุขจังหวัด (แบบ ๑.๖) พร้อมทั้งสถานประกอบการตั้งอยู่ ตามหลักเกณฑ์และวิธีการที่กำหนด
- ๒.๒ ผู้ยื่นคำร้องต้องมีสถานที่เก็บรักษาเป็นสัดส่วนเหมาะสมหลักเกณฑ์และวิธีการกำหนด
- ๒.๓ เจ้าหน้าที่ประจำสำนักงานสาธารณสุขจังหวัดจะตรวจสอบสถานที่เก็บสถานที่ยื่นคำร้อง ก่อนเสนอสาธารณสุขจังหวัด พิจารณาออกใบอนุญาตนำเข้าหรือสิ่งอาหารเข้ามาในราชอาณาจักร (แบบ ๑.๗)

๓. การขออนุญาตนำเข้าตาม พ.ร.บ.การนำเข้าการส่งออกและการนำเข้ามาในราชอาณาจักรซึ่งสินค้า พ.ศ. ๒๕๒๒

- ๓.๑ ผู้นำของเข้าต้องลงทะเบียนทำบัตรประจำตัวผู้ส่งออก-นำเข้าสินค้า กับกรมการค้าต่างประเทศ กระทรวงพาณิชย์ โดยสามารถยื่นคำร้องที่สำนักงานส่วนภูมิภาค (ชลบุรี,ระยอง) ได้พร้อมเอกสารตามที่กำหนด
- ๓.๒ กรณีผู้นำของเข้าที่ลงทะเบียนแล้ว ประสงค์ขอให้สิทธิตามพันธกรณีการค้าโลก (WTO) โดยได้รับสิทธิชำระภาษีในอัตราลดโคโศลา ผู้นำของเข้าต้องยื่นคำร้องพร้อมเอกสารตามที่กำหนด ต่อกรมการค้าต่างประเทศ (ส่วนกลาง) เพื่อขึ้นทะเบียน และขอรับหนังสือรับรองลดโคโศลา (ร.๔) ขออนุมัติลดอัตราภาษีนำเข้าเพื่อประเทศไทย เป็นผู้จัดสรรปริมาณนำเข้า
- ๓.๓ กรณีผู้นำของเข้าที่ประสงค์ขอให้สิทธิข้อยกเว้นความตกลง สำหรับของที่มีถิ่นกำเนิดจาก (AFTA) ต้องลงทะเบียนเป็นผู้นำของเข้าหอมหัวใหญ่ไว้กับกรมการค้าต่างประเทศ (ท.๗) (ท.๘) ในปริมาณที่ไม่เกินที่ระบุไว้ในแผนการนำเข้า และใช้ในกิจการของตนเอง และต้องนำเข้าในช่วงเดือน ส.ค. - ต.ค. ของแต่ละปี
- ๓.๔ ผู้นำของเข้าต้องเป็น นิติบุคคลที่ได้รับความเห็นชอบให้นำเข้าจากคณะกรรมการพิจารณา กระทรวงเกษตรและสหกรณ์

๔. การปฏิบัติพิธีการศุลกากร

- ๔.๑ เมื่อผู้นำของเข้าได้รับอนุญาต การนำเข้าจากหน่วยงานที่เกี่ยวข้องแล้ว จึงส่งข้อมูลเข้าสู่ระบบเพื่อทำใบขนสินค้าขาเข้า
- ๔.๒ การชำระค่าภาษีอากรสามารถชำระอากรได้ในอัตราปกติ กรณีที่ใช้สิทธิข้อยกเว้นอากรตามข้อยกเว้นการชำระค่าเสรีอาเซียน ต้องให้หนังสือรับมอบเงินกำเนิด จากประเทศถิ่นกำเนิด (Form D)
- ๔.๓ เมื่อปฏิบัติพิธีการยกเว้นอากร/ชำระค่าภาษีอากรถูกต้องแล้ว เจ้าหน้าที่ศุลกากร และเจ้าหน้าที่ ด่านตรวจพืช จะร่วมกันตรวจปล่อยสินค้า

การนำเข้ากระเทียม

ลำดับ	ชนิดสินค้า	HS Code	อัตราภาษีมูลค่าเพิ่ม ๗%๖		Vol	TAFTA/VTIN/CEP		AICP		JTEPA		AKFTA		ACFTA		AFTA		WTO		หน่วยงานที่ควบคุมการนำเข้า		
			สาม ราคา	สามสภาพ		โควตา		โควตา		โควตา		โควตา		โควตา		โควตา		โควตา				
				ร้อยละ		หน่วย	บาท	ใน	นอก	ใน	นอก	ใน	นอก	ใน	นอก	ใน	นอก	ใน	นอก		ใน	นอก
๑	กระเทียม สด/แห้ง (เพาะปลูก)	๐๙๐๒.๒๐.๒๐ ๐๐๐/กยก	๖๐	ก.ก.	๖.๒๕	ยกเว้น	๐	๐	(๙๓) ๙.๙	๕๗	(๙๓) ๐	๕๗	๙	๕๗	๐	๕๗	๐	๕๗	๒๗	๕๗	กรมวิชาการเกษตร คณะกรรมการอาหารและยา กรมการค้าต่างประเทศ	
	กระเทียมสด/แห้งอื่นๆ	๐๙๐๓.๒๐.๙๐ ๐๐๐/กยก	๖๐	ก.ก.	๖.๒๕	ยกเว้น	๐	๐	(๙๓) ๙.๙	๕๗	(๙๓) ๐	๕๗	๙	๕๗	๐	๕๗	๐	๕๗	๒๗	๕๗		
	กระเทียม (สด)	๐๙๐๒.๒๐.๒๐ ๐๐๐/กยก	๖๐	ก.ก.	-	ยกเว้น	๐	๐	๙๐.๙	๕๗	๙.๙	๕๗	๙	๕๗	๐	๕๗	๐	๕๗	๒๗	๕๗		
	กระเทียม (ไม่สด)	๐๙๐๒.๒๐.๒๐ ๐๐๒/กยก	๖๐	ก.ก.	-	ยกเว้น	๐	๐	-	๕๗	-	๕๗	๙	๕๗	๐	๕๗	๐	๕๗	๒๗	๕๗		

หมายเหตุ ๑. การขออนุญาตนำเข้าตาม พ.ร.บ.กักพืช พ.ศ.๒๕๐๗

- ๑.๑ ผู้นำของเข้ายื่นคำขออนุญาตนำสิ่งต้องห้ามเข้ามาในราชอาณาจักรเพื่อการค้าตามแบบ พ.ก.๒ (ซึ่งเป็นการลงทะเบียนครั้งแรกครั้งเดียว) โดยสามารถยื่นได้ ๓ ทางคือ
 - ด้านตรวจพืชประจําจังหวัด กรมวิชาการเกษตร และทางอินเตอร์เน็ต
 - ๑.๒ กรมวิชาการเกษตรจะพิจารณาอนุญาตให้เป็นผู้นำสิ่งต้องห้ามเข้ามาในราชอาณาจักรเพื่อการค้าภายใน ๗ วัน ตามแบบ พ.ก.๒-๑ (ครั้งแรกครั้งเดียว)
 - ๑.๓ ทุกครั้งที่มีการนำเข้า ผู้นำของเข้าต้องมีใบรับรองสุขอนามัยพืชจากประเทศผู้ส่งออก (Phytosanitary certificate)
 - ๑.๔ ทุกครั้งที่มีการนำเข้า ผู้นำของเข้าต้องนำใบรับรองสุขอนามัยพืชพร้อมแบบ พ.ก.๒-๑ มายื่นเพื่อแจ้งการนำเข้าสิ่งต้องห้าม สิ่งกีดกั้น และสิ่งไม่ห้ามตามแบบ พ.ก.๕
- ต่อด่านตรวจพืชประจําจังหวัดที่นำเข้า โดยเจ้าหน้าที่ด่านตรวจพืช จะลงเลขรับเป็นเลขใบอนุญาตในระบบ NSW

๒. การขออนุญาตนำเข้า ตาม พ.ร.บ.อาหาร พ.ศ. ๒๕๖๒

- ๒.๑ ผู้นำของเข้าต้องยื่นคำร้องขออนุญาตนำเข้าหรือสิ่งอาหารเข้ามาในราชอาณาจักรที่สำนักงานสาธารณสุขจังหวัด (แบบ อ.๖) ตามที่สถานประกอบการตั้งอยู่ ตามหลักเกณฑ์และวิธีการที่กำหนด
- ๒.๒ ผู้ยื่นคำร้องต้องมีสถานที่เก็บรักษาเป็นสัดส่วนตามหลักเกณฑ์และวิธีการกำหนด
- ๒.๓ เจ้าหน้าที่ประจําสำนักงานสาธารณสุขจังหวัดจะตรวจสอบสถานที่เก็บตามที่ยื่นคำร้องก่อนเสนอสาธารณสุขจังหวัด พิจารณาออกใบอนุญาตนำเข้าหรือสิ่งอาหารเข้ามาในราชอาณาจักร (แบบ อ.๗)

๓. การขออนุญาตนำเข้าตาม พ.ร.บ.การนำเข้าการส่งออกและการนำเข้าในราชอาณาจักรซึ่งสินค้า พ.ศ. ๒๕๖๒

- ๓.๑ การบริหารปริมาณโควตานำเข้าตามความตกลง WTO สำหรับปี ๒๕๕๘-๒๕๖๐ ให้ องค์การคลังสินค้า เป็นผู้นำของเข้าตามปริมาณในโควตา ๖๕ ตัน แต่เพียงผู้เดียว
- ๓.๒ หลักเกณฑ์การออกหนังสือรับรองและเงื่อนไขการนำเข้าตามความตกลง AFTA
 - (๑) เป็นนิติบุคคลที่ขึ้นทะเบียนเป็นผู้นำเข้ากระเทียมไว้กับกรมการค้าต่างประเทศเป็นรายปี ตามแบบคำขอขึ้นทะเบียนที่กำหนด (แบบ พ.๗ และ พ.๘)
 - (๒) ให้นำเข้าเฉพาะกรณีที่มีน้ำเข้ามาเพื่อใช้ในกิจการของตนเอง ในปริมาณไม่เกินปริมาณที่ระบุไว้ และต้องนำเข้าในช่วงเดือน ก.ค. - ค.ค. ของแต่ละปี
- ๓.๓ ให้ผู้ได้รับหนังสือรับรองรายงานการนำเข้าตามระเบียบ/ประกาศกำหนด หลังการนำเข้าสินค้าในแต่ละครั้ง

๔. การปฏิบัติพิธีการศุลกากร

- ๔.๑ เมื่อผู้นำของเข้าได้รับอนุญาต การนำเข้าจากหน่วยงานที่เกี่ยวข้องแล้ว จึงส่งข้อมูลเข้าสู่ระบบเพื่อทำใบขนสินค้าขาเข้า
- ๔.๒. การชำระค่าภาษีอากรสามารถชำระอากรได้ในอัตราปกติ กรณีที่ใช้สิทธิยกเว้นอากรตามข้อตกลงเขตการค้าเสรีอาเซียน ต้องให้หนังสือรับรองถิ่นกำเนิด จากประเทศกัมพูชา (Form D)
- ๔.๓ เมื่อปฏิบัติพิธีการยกเว้น/ชำระค่าภาษีอากรถูกต้องแล้ว เจ้าหน้าที่ศุลกากร และเจ้าหน้าที่ด่านตรวจพืช จะร่วมกันตรวจปล่อยสินค้า

การนำเข้า มันสำปะหลัง

ลำดับ	ชนิดสินค้า	พิกัด	อัตราอากรปกติ/ลด ม.๑๒			Vat	FTA/ATG			KH/Thai					หน่วยงานที่ควบคุมการนำเข้า	
			ตามราคา	ตามสภาพ			ตามราคา	ตามสภาพ	ตามราคา	ในโควตา		ตามราคา	นอกโควตา			
				ร้อยละ	หน่วย					บาท	ร้อยละ		หน่วย	บาท		ร้อยละ
๓	มันสำปะหลังเส้น	๐๗๑๔.๑๐.๑๑ ๐๐๐/kgm	๔๐	ก.ก.	-	ยกเว้น	-	ก.ก.	-	-	-	-	-	-	-	กรมวิชาการเกษตร คณะกรรมการอาหารและยา กรมการค้าต่างประเทศ
๒	หัวมันสำปะหลัง	๐๗๑๔.๑๐.๑๗ ๐๐๐/kgm	๔๐	ก.ก.	-	ยกเว้น	-	ก.ก.	-	-	-	-	-	-	-	

หมายเหตุ

๑. การขออนุญาตนำเข้าตาม พ.ร.บ.กักพืช พ.ศ.๒๕๐๗

๑.๑ ผู้นำของเข้ายื่นคำขออนุญาตนำสิ่งต้องห้ามเข้ามาในราชอาณาจักรเพื่อการค้าตามแบบ พ.ก.๒ (ซึ่งเป็นการลงทะเบียนครั้งแรกครั้งเดียว) โดยสามารถยื่นได้ ๓ ทางคือ
ด่านตรวจพืชประจำจังหวัด กรมวิชาการเกษตร และทางอินเทอร์เน็ต

๑.๒ กรมวิชาการเกษตรจะพิจารณาอนุญาตให้เป็นผู้นำสิ่งต้องห้ามเข้ามาในราชอาณาจักรเพื่อการค้าภายใน ๗ วัน ตามแบบ พ.ก.๒-๑ (ครั้งแรกครั้งเดียว)

๑.๓ ทุกครั้งที่มีการนำเข้า ผู้นำของเข้าต้องมีใบรับรองสุขอนามัยพืชจากประเทศผู้ส่งออก (Phytosanitary certificate)

๑.๔ ทุกครั้งที่มีการนำเข้า ผู้นำของเข้าต้องนำใบรับรองสุขอนามัยพืชพร้อมแบบ พ.ก.๒-๑ มายื่นเพื่อแจ้งการนำเข้าสิ่งต้องห้าม สิ่งกีดกั้น และสิ่งไม่ห้ามตามแบบ พ.ก.๕

ต่อด่านตรวจพืชประจำจังหวัดที่นำเข้า โดยเจ้าหน้าที่ด่านตรวจพืช จะลงเลขรับเป็นเลขใบอนุญาตในระบบ NSW

๒. การขออนุญาตนำเข้า ตาม พ.ร.บ.อาหาร พ.ศ. ๒๕๒๒

๒.๑ ผู้นำของเข้าต้องยื่นคำร้องขออนุญาตนำเข้าหรือสิ่งอาหารเข้ามาในราชอาณาจักรที่สำนักงานสาธารณสุขจังหวัด (แบบ อ.๖) ตามที่สถานประกอบการตั้งอยู่
ตามหลักเกณฑ์และวิธีการที่กำหนด

๒.๒ ผู้ยื่นคำร้องต้องมีสถานที่เก็บรักษาเป็นสัดส่วนตามหลักเกณฑ์และวิธีการกำหนด

๒.๓ เจ้าหน้าที่ประจำสำนักงานสาธารณสุขจังหวัดจะตรวจสอบสถานที่เก็บตามที่ยื่นคำร้องก่อนเสนอสาธารณสุขจังหวัด

พิจารณาออกใบอนุญาตนำเข้าหรือสิ่งอาหารเข้ามาในราชอาณาจักร (แบบ อ.๗)

๓. การปฏิบัติพิธีการศุลกากร

๓.๑ เมื่อผู้นำของเข้าได้รับอนุญาต การนำเข้าจากหน่วยงานที่เกี่ยวข้องแล้ว จึงส่งข้อมูลเข้าสู่ระบบเพื่อทำใบขนสินค้าขาเข้า

๓.๒. การชำระค่าภาษีอากรสามารถชำระอากรได้ในอัตราปกติ กรณีที่ใช้สิทธิยกเว้นอากรตามข้อตกลงเขตการค้าเสรีอาเซียน ต้องใช้หนังสือรับรองถิ่นกำเนิดจากประเทศกัมพูชา (Form D)

๓.๓ เมื่อปฏิบัติพิธีการยกเว้นอากร/ชำระค่าภาษีอากรถูกต้องแล้ว เจ้าหน้าที่ศุลกากร และเจ้าหน้าที่ ด่านตรวจพืช จะร่วมกันตรวจปล่อยสินค้า

การนำเข้าส้ม

ลำดับ	ชนิดสินค้า	พิกัด	อัตราอากรปกติ			Vat	FTA อาเซียน	WTO			หน่วยงานที่ควบคุมการนำเข้า
			ตามราคา ร้อยละ	ตามสภาพ				ตามราคา ร้อยละ	ตามสภาพ		
				หน่วย	บาท				หน่วย	บาท	
๑	ส้ม	๐๘๐๕.๓๐.๓๐ ***/kgm ๐๘๐๕.๒๐.๒๐ ***/Kgm	๓๐	ก.ก.	๒๕.๐๐	ยกเว้น	ยกเว้น	-	ก.ก.	-	กรมวิชาการเกษตร คณะกรรมการอาหารและยา กรมการค้าต่างประเทศ

หมายเหตุ ๑. การขออนุญาตนำเข้าตาม พ.ร.บ.กักพืช พ.ศ.๒๕๐๗

๓.๑ ผู้นำของเข้ายื่นคำขออนุญาตนำสิ่งต้องห้ามเข้ามาในราชอาณาจักรเพื่อการค้าตามแบบ พ.ก.๒ (ซึ่งเป็นการลงทะเบียนครั้งแรกครั้งเดียว) โดยสามารถยื่นได้ ๓ ทางคือ
ด่านตรวจพืชประจำจังหวัด กรมวิชาการเกษตร และทางอินเตอร์เน็ต

๓.๒ กรมวิชาการเกษตรจะพิจารณาอนุญาตให้เป็นผู้นำสิ่งต้องห้ามเข้ามาในราชอาณาจักรเพื่อการค้าภายใน ๗ วัน ตามแบบ พ.ก.๒-๑ (ครั้งแรกครั้งเดียว)

๓.๓ ทุกครั้งที่มีการนำเข้า ผู้นำของเข้าต้องมีใบรับรองสุขอนามัยพืชจากประเทศผู้ส่งออก (Phytosanitary certificate)

๓.๔ ทุกครั้งที่มีการนำเข้า ผู้นำของเข้าต้องนำใบรับรองสุขอนามัยพืชพร้อมแบบ พ.ก.๒-๑ มายื่นเพื่อแจ้งการนำเข้าสิ่งต้องห้าม สิ่งกีดกีด และสิ่งไม่ห้ามตามแบบ พ.ก.๕

ต่อต้านตรวจพืชประจำจังหวัดที่นำเข้า โดยเจ้าหน้าที่ด่านตรวจพืช จะลงทะเบียนเป็นเลขใบอนุญาตในระบบ NSW

๒. การขออนุญาตนำเข้า ตาม พ.ร.บ.อาหาร พ.ศ. ๒๕๒๒

๒.๑ ผู้นำของเข้าต้องยื่นคำร้องขออนุญาตนำหรือสิ่งอาหารเข้ามาในราชอาณาจักรที่สำนักงานสาธารณสุขจังหวัด (แบบ อ.๖) ตามที่สถานประกอบการตั้งอยู่ ตามหลักเกณฑ์และวิธีการที่กำหนด

๒.๒ ผู้ยื่นคำร้องต้องมีสถานที่เก็บรักษาเป็นสัดส่วนตามหลักเกณฑ์และวิธีการกำหนด

๒.๓ เจ้าหน้าที่ประจำสำนักงานสาธารณสุขจังหวัดจะตรวจสอบสถานที่เก็บตามที่ยื่นคำร้องก่อนเสนอสาธารณสุขจังหวัด พิจารณาออกใบอนุญาตนำหรือสิ่งอาหารเข้ามาในราชอาณาจักร (แบบ อ.๗)

๓. การปฏิบัติตามประกาศกระทรวงพาณิชย์

๓.๑ เมื่อผู้นำของเข้าต้องแสดงหนังสือรับรองสุขอนามัยพืช (Phytosanitary Certificate)

๓.๒ ต้องได้รับการขึ้นทะเบียนเป็นผู้นำของเข้าส้มไว้กับกรมการค้าต่างประเทศหรือหน่วยงานอื่นที่กระทรวงพาณิชย์กำหนด

๓.๓ ต้องรายงานการนำเข้า การครอบครอง การส่งออก สถานที่เก็บรักษา การจำหน่ายจ่ายโอน และปริมาณคงเหลือของส้มเป็นประจำทุกเดือน

การนำเข้าหอมแดง

ลำดับ	ชนิดสินค้า	พิกัด	อัตราอากรปกติ			Vat	FTA อาเซียน	WTO			หน่วยงานที่ควบคุมการนำเข้า
			ตามราคา ร้อยละ	ตามสภาพ				ตามราคา ร้อยละ	ตามสภาพ		
				หน่วย	บาท				หน่วย	บาท	
๑	หอมแดง	๐๗๐๓.๑๐.๒๑ ๐๐๐/kgm ๐๗๐๓.๑๐.๒๑ ๐๐๐/Kgm	๒๐	ก.ก.	๖.๒๕	ยกเว้น	ยกเว้น	-	ก.ก.	-	กรมวิชาการเกษตร คณะกรรมการอาหารและยา กรมการค้าต่างประเทศ

หมายเหตุ ๑. การขออนุญาตนำเข้าตาม พ.ร.บ.กักพืช พ.ศ.๒๕๐๗

๑.๓ ผู้นำของเข้ายื่นคำขออนุญาตนำเข้าสิ่งต้องห้ามเข้ามาในราชอาณาจักรเพื่อการค้าแบบ พ.ก.๒ (ซึ่งเป็นการลงทะเบียนครั้งแรกครั้งเดียว) โดยสามารถยื่นได้ ๓ ทางคือ
ด่านตรวจพืชประจำจังหวัด กรมวิชาการเกษตร และทางอินเตอร์เน็ต

๑.๒ กรมวิชาการเกษตรจะพิจารณาอนุญาตให้เป็นผู้นำสิ่งต้องห้ามเข้ามาในราชอาณาจักรเพื่อการค้าภายใน ๗ วัน ตามแบบ พ.ก.๒-๑ (ครั้งแรกครั้งเดียว)

๑.๓ ทุกครั้งที่มีการนำเข้า ผู้นำของเข้าต้องมีใบรับรองสุขอนามัยพืชจากประเทศผู้ส่งออก (Phytosanitary certificate)

๑.๔ ทุกครั้งที่มีการนำเข้า ผู้นำของเข้าต้องนำใบรับรองสุขอนามัยพืชพร้อมแบบ พ.ก.๒-๓ มายื่นเพื่อแจ้งการนำเข้าสิ่งต้องห้าม สิ่งกีดกีด และสิ่งไม่ห้ามตามแบบ พ.ก.๕

ต่อด่านตรวจพืชประจำจังหวัดที่นำเข้า โดยเจ้าหน้าที่ด่านตรวจพืช จะลงทะเบียนเป็นเลขใบอนุญาตในระบบ NSW

๒. การขออนุญาตนำเข้า ตาม พ.ร.บ.อาหาร พ.ศ. ๒๕๖๒

๒.๑ ผู้นำของเข้าต้องยื่นคำร้องขออนุญาตนำเข้าหรือสิ่งอาหารเข้ามาในราชอาณาจักรที่สำนักงานสาธารณสุขจังหวัด (แบบ อ.๖) ตามที่สถานประกอบการตั้งอยู่ ตามหลักเกณฑ์และวิธีการที่กำหนด

๒.๒ ผู้ยื่นคำร้องต้องมีสถานที่เก็บรักษาเป็นสัดส่วนตามหลักเกณฑ์และวิธีการกำหนด

๒.๓ เจ้าหน้าที่ประจำสำนักงานสาธารณสุขจังหวัดจะตรวจสอบสถานที่เก็บตามที่ยื่นคำร้องก่อนเสนอสาธารณสุขจังหวัด พิจารณาออกใบอนุญาตนำเข้าหรือสิ่งอาหารเข้ามาในราชอาณาจักร (แบบ อ.๗)

๓. การปฏิบัติตามประกาศกระทรวงพาณิชย์

๓.๑ เมื่อผู้นำของเข้าต้องแสดงหนังสือรับรองสุขอนามัยพืช (Phytosanitary Certificate)

๓.๒ ต้องได้รับการขึ้นทะเบียนเป็นผู้นำของเข้าสัมพันธ์กับกรมการค้าต่างประเทศหรือหน่วยงานอื่นที่กระทรวงพาณิชย์กำหนด

๓.๓ ต้องรายงานการนำเข้า การครอบครอง การส่งออก สถานที่เก็บรักษา การจำหน่ายจ่ายโอน และปริมาณคงเหลือของสัมเป็นประจำทุกเดือน

บทที่ ๓ สรุปผลและข้อเสนอแนะ

สรุปผลการดำเนินการ

ระหว่างการจัดทำคู่มือฉบับนี้ คณะทำงานฯ ได้ติดตามการดำเนินการพิจารณาออกประกาศกรมวิชาการเกษตร เรื่อง เงื่อนไขการนำเข้าผลไม้ม่วงสดจากราชอาณาจักรกัมพูชาของคณะกรรมการกักพืช กรมวิชาการเกษตร มาโดยตลอด โดยได้จัดทำหนังสือขอให้กรมศุลกากรลงนามในหนังสือถึงกรมวิชาการเกษตร เลขที่ กค ๐๕๑๐/๘๒๗๑ ลงวันที่ ๓ มิถุนายน พ.ศ.๒๕๕๙ เพื่อเร่งรัดการพิจารณาออกประกาศกรมวิชาการเกษตร เรื่อง เงื่อนไขการนำเข้าผลไม้ม่วงสดจากราชอาณาจักรกัมพูชาดังกล่าว (ภาคผนวกหน้า ๘๖) นอกจากนี้ด้านศุลกากรจันทบุรียังได้จัดทำหนังสือให้จังหวัดจันทบุรีลงนามในหนังสือถึงกรมวิชาการเกษตร เลขที่ จบ ๐๐๑๗.๓/๑๐๐๔๗ ลงวันที่ ๒ สิงหาคม พ.ศ.๒๕๕๙ เพื่อเร่งรัดการพิจารณาออกประกาศกรมวิชาการเกษตรดังกล่าวเช่นเดียวกัน (ภาคผนวกหน้า ๘๗) และเมื่อวันที่ ๑๗ สิงหาคม พ.ศ.๒๕๕๙ ได้มีการประชุมคณะกรรมการกักพืช เพื่อพิจารณาร่างประกาศฯ เรื่อง เงื่อนไขการนำเข้าผลไม้ม่วงสดจากราชอาณาจักรกัมพูชาดังกล่าว แต่ผลการประชุมปรากฏว่า ที่ประชุมมีมติให้ดำเนินการทบทวนร่างประกาศฯ ตามหนังสือที่ กษ ๐๙๑๔/๔๕๔๗ ลงวันที่ ๒๓ กันยายน พ.ศ.๒๕๕๙ (ภาคผนวกหน้า ๘๘) และกรมวิชาการเกษตรได้มีหนังสือเลขที่ AC ๐๙๑๔/๔๖๗๕ ลงวันที่ ๒๙ สิงหาคม พ.ศ.๒๕๕๙ ถึงกรมวิชาการเกษตรของประเทศกัมพูชา เรื่อง Importation of Fresh Mangoes from the Kingdom of Cambodia เพื่อขอให้พิจารณาการดำเนินการให้ผลไม้ม่วงสดก่อนส่งมายังประเทศไทยปลอดจากศัตรูพืช ๓ ชนิด ตามบัญชีแนบท้าย (ภาคผนวกหน้า ๘๙ - ๙๑) ซึ่งต่อมากรมวิชาการเกษตรของประเทศกัมพูชาได้มีหนังสือที่ ๑๖๒๐ ลงวันที่ ๑๖ กันยายน พ.ศ.๒๕๕๙ ชี้แจงการเคยตรวจพบและกำจัดศัตรูพืช ๓ ชนิด จากผลไม้ม่วงสดที่ส่งมายังประเทศไทยตามที่กรมวิชาการเกษตรของไทยสอบถามดังกล่าว (ภาคผนวกหน้า ๙๒ - ๙๙)

ในวันที่ ๒๓ กันยายน พ.ศ.๒๕๕๙ ได้มีการจัดให้มีการประชุมคณะกรรมการกักพืช ซึ่งที่ประชุมได้พิจารณาให้ความเห็นชอบร่างประกาศฯ เรื่อง เงื่อนไขการนำเข้าผลไม้ม่วงสดจากราชอาณาจักรกัมพูชาดังกล่าว ลงวันที่ ๒๘ กันยายน พ.ศ.๒๕๕๙ และได้มีการประกาศในราชกิจจานุเบกษามีผลใช้บังคับเมื่อวันที่ ๓๐ กันยายน พ.ศ.๒๕๕๙ (ภาคผนวกหน้า ๑๐๐ - ๑๐๓) ฉะนั้น การนำเข้าผลไม้ม่วงสดจากราชอาณาจักรกัมพูชา ขณะนี้จึงสามารถนำเข้ามาปฏิบัติพิธีการศุลกากรได้ตั้งแต่วันที่ ๓๐ กันยายน พ.ศ.๒๕๕๙ เป็นต้นไป โดยผู้นำของเข้าต้องลงทะเบียนยื่นคำขออนุญาตนำสิ่งต้องห้ามเข้ามาในราชอาณาจักรเพื่อการค้า (แบบ พ.ก.๒) ต่อกรมวิชาการเกษตร ณ ด่านตรวจพืชที่มีการนำเข้า (ครั้งแรกครั้งเดียว/พืชผลทางการเกษตรแต่ละชนิด) และในแต่ละครั้งที่มีการนำเข้า ผู้นำของเข้าต้องนำใบอนุญาตนำสิ่งต้องห้ามเข้ามาในราชอาณาจักรเพื่อการค้า (แบบ พ.ก.๒.๑ : มะม่วง) ที่ได้ลงทะเบียนกับกรมวิชาการเกษตรไว้ดังกล่าวแล้ว พร้อมใบรับรองสุขอนามัยพืชจากประเทศผู้ส่งออก (Phytosanitary Certificate) และใบแจ้งการนำเข้าสิ่งต้องห้าม สิ่งกีดขวาง และสิ่งไม่ห้าม (แบบ พ.ก.๕) ที่ด่านตรวจพืชได้รับรองและบันทึกข้อมูลในระบบ NSW. แล้ว รวมทั้งใบอนุญาตให้นำหรือส่งอาหาร

เข้ามาในราชอาณาจักร (แบบ อ.๗) ตามพระราชบัญญัติอาหาร พ.ศ.๒๕๒๒ มาประกอบการผ่านพิธีการศุลกากรด้วย

ข้อเสนอแนะ

๑. พืชผลทางการเกษตรจากประเทศกัมพูชา นอกจากมะม่วงสดแล้ว ยังมีสิ่งต้องห้ามอื่นๆ ตาม พ.ร.บ.กักพืช พ.ศ.๒๕๐๗ และที่แก้ไขเพิ่มเติม อีก ๑๖ ชนิด ที่ยังมีได้มีประกาศกรมวิชาการเกษตร เรื่อง เงื่อนไขการนำเข้าจากราชาอาณาจักรกัมพูชา แต่ด้านตรวจพืชต่างๆ แจ้งว่า มีการนำเข้ามาเล็กน้อย ในลักษณะวิถีชาวบ้านตามแนวชายแดนไทย-กัมพูชา ซึ่งได้แก่

- | | |
|---------------|------------------|
| (๑) แก้วมังกร | (๙) เฟรชชั้นฟรุท |
| (๒) สับปะรด | (๑๐) ข้าวโพดอ่อน |
| (๓) ลำไย | (๑๑) ข้าวเปลือก |
| (๔) พักทอง | (๑๒) มะเขือพวง |
| (๕) พักเขี้ยว | (๑๓) มะเขือเทศ |
| (๖) มะละกอ | (๑๔) ทูเรียนเทศ |
| (๗) มะพร้าว | (๑๕) ยางพารา |
| (๘) แตงโม | (๑๖) แกลบ |

คณะทำงานฯ พิจารณาแล้วเห็นว่า สิ่งต้องห้ามอื่นๆ ตาม พ.ร.บ.กักพืช พ.ศ.๒๕๐๗ และที่แก้ไขเพิ่มเติมทั้ง ๑๖ ชนิดดังกล่าว ประเทศกัมพูชาจะต้องดำเนินการขอวิเคราะห์ความเสี่ยงศัตรูพืชเพื่อจัดทำร่างประกาศฯ เรื่อง เงื่อนไขการนำเข้าสิ่งต้องห้ามอื่นๆ จากราชาอาณาจักรกัมพูชา ต่อกรมวิชาการเกษตรเช่นเดียวกับการดำเนินการเรื่องผลมะม่วงสดดังกล่าวข้างต้นตามข้อ ๒.๑.๑ ดังกล่าวไว้ในบทที่ ๒ เสียก่อน จึงจะสามารถให้มีการนำสิ่งต้องห้ามทั้ง ๑๖ ชนิดดังกล่าวเข้ามาปฏิบัติพิธีการศุลกากรได้

๒. นอกจากนี้ เมื่อพิจารณาถึงโครงสร้างอัตราอากรการนำเข้าผลไม้สดต่างๆ พบว่า มีทั้งอัตราอากรตามราคาและตามสภาพ ซึ่งอยู่ในเกณฑ์ค่อนข้างสูง บางชนิดมีอัตราอากรสูงกว่าราคาขายปลีกในท้องตลาด เช่น มะม่วงแก้วขมิ้น ราคาขายปลีกตลาดไท กิโลกรัมละ ๒๐ บาท ในขณะที่มะม่วงสดมีอัตราอากรตามราคา ๓๐% และอัตราอากรตามสภาพกิโลกรัมละ ๒๕.๑๓ บาท อัตราอากรการนำเข้าผลไม้สดที่สูง ทำให้ผู้นำของเข้าต้องขอหนังสือรับรองถิ่นกำเนิด (Form D) จากกระทรวงพาณิชย์ประเทศกัมพูชาเพื่อยกเว้นค่าภาษีอากรนำเข้า ซึ่งอาจจะก่อให้เกิดความไม่เป็นธรรมโดยเฉพาะกับผู้นำของเข้ารายย่อย และอาจส่งผลให้เกิดการลักลอบนำเข้านอกระบบได้ รวมทั้งจะทำให้รัฐไม่ได้ค่าภาษีอากรสินค้าประเภทนี้ คณะทำงานฯ พิจารณาแล้ว จึงเห็นควรดำเนินการดังนี้

๒.๑ ควรลดอัตราอากรการนำเข้ามะม่วงสด รวมทั้งพืชผลทางการเกษตรอื่นๆ ให้อยู่ในอัตราอากรตามราคาที่เหมาะสม สอดคล้องกับราคาแท้จริงในท้องตลาด และยกเลิกอัตราอากรตามสภาพ

๒.๒ ยกเว้นอัตราอากรการนำเข้าพืชผลทางการเกษตรบางชนิด โดยประกาศช่วงเวลาให้ได้รับการยกเว้นอากรนำเข้าและไม่ต้องใช้หนังสือรับรองถิ่นกำเนิด (Form D) ดังเช่นการนำเข้าข้าวโพดเลี้ยงสัตว์ ที่ประกาศยกเว้นอากรในช่วงเดือน กุมภาพันธ์ จนถึง เดือนสิงหาคม ให้สามารถนำเข้าได้โดยได้รับการยกเว้นอากรและไม่ต้องแสดงเอกสารสิทธิแต่อย่างใด

๒.๓ สินค้าพืชผลทางการเกษตรเป็นสินค้าควบคุมการนำเข้า โดยอาจมีส่วนราชการที่เป็นผู้กำกับควบคุมให้เป็นไปตามที่กฎหมายกำหนดถึง ๓ หน่วยงานดังกล่าวข้างต้น ฉะนั้น เพื่อเป็นการอำนวยความสะดวกต่อการค้าชายแดน จึงเห็นว่า ในกรณีที่สินค้าที่นำเข้าถูกควบคุมการนำเข้าตามกฎหมายหลายฉบับจากหลายหน่วยงาน จึงควรพิจารณามอบหมายให้หน่วยงานเดียวเป็นหน่วยงานหลักในการพิจารณาตรวจสอบอนุญาตในการนำเข้า เพื่อลดความซับซ้อนในการพิจารณาและใช้ดุลยพินิจของเจ้าหน้าที่

๓. หากสามารถดำเนินการแก้ไขปัญหาดังกล่าวได้ตามข้อ ๒ และมีการออกประกาศกรมวิชาการเกษตร เรื่องเงื่อนไขการเข้าสิ่งต้องห้ามที่ยังเหลืออยู่อีก ๑๖ ชนิดดังกล่าว จะก่อให้เกิดประโยชน์ต่อทางราชการและประชาชนผู้นำของเข้า ตลอดจนเจ้าหน้าที่ผู้ปฏิบัติต่างๆที่เกี่ยวข้อง ดังนี้

๓.๑ เจ้าหน้าที่ศุลกากรสามารถจัดเก็บค่าภาษีอากรส่งเป็นรายได้แผ่นดินให้เป็นไปตามเป้าหมายการจัดเก็บได้

๓.๒ เมื่อการนำเข้าได้รับความสะดวก ถูกต้องตามกฎหมาย และมีอัตราอากรที่เป็นธรรม ย่อมทำให้เกิดการขยายตัวของจำนวนผู้นำของเข้าให้เข้าสู่ระบบ ซึ่งจะส่งผลให้รัฐสามารถเรียกเก็บภาษีเงินได้เพิ่มมากขึ้นเนื่องจากมีเอกสารหลักฐานและข้อมูลในการนำของเข้าที่ถูกต้อง

๓.๓ มีการจัดเก็บสถิติการนำเข้าตามความเป็นจริง ทำให้สามารถนำไปวิเคราะห์ทิศทางทางเจริญเติบโตทางเศรษฐกิจในพื้นที่ได้

๓.๔ ลดปัญหาการลักลอบนำเข้าพืชผลทางการเกษตร ทำให้งานป้องกันและปราบปรามน้อยลง การควบคุมโรคพืชและศัตรูพืชที่อยู่ในการกำกับดูแลของเจ้าหน้าที่ด่านตรวจพืชสามารถทำได้ทั่วถึง

๓.๕ ลดปัญหาการใช้ดุลยพินิจและการคอร์รัปชัน การเรียกเงินใต้โต๊ะของเจ้าหน้าที่ทุกภาคส่วนได้ทั้งระบบแบบยั่งยืน เพราะมีการปฏิบัติตามพิธีการศุลกากรและกฎหมายอื่นที่เกี่ยวข้องครบถ้วนแล้ว

๓.๖ ผู้ประกอบการมีกฎหมายคุ้มครอง โดยเฉพาะผู้ประกอบการรายย่อย และ SMEs แม้แต่โรงงานผู้รับซื้อวัตถุดิบไปผลิตก็มั่นใจเพราะถูกต้องตามกฎหมาย

๓.๗ ผู้ส่งออกจากประเทศกัมพูชามีความมั่นใจในการผลิตและส่งออกพืชผลทางการเกษตรมายังประเทศไทย

๓.๘ ลดการขัดแย้งการค้าพืชผลทางการเกษตรตามแนวชายแดน ในเรื่องปัญหาความไม่แน่นอนของกฎหมายและระเบียบระหว่างประเทศไทยกับประเทศกัมพูชา

๔. นอกจากนี้ ยังอาจพบปัญหาความขัดแย้งระหว่างผู้ประกอบการด้วยกัน โดยผู้ประกอบการที่ได้รับใบอนุญาตอาจจะมีการแย่งชิงผู้ประกอบการชาวกัมพูชารายเล็กที่เป็นชาวต่างชาติที่ไม่สามารถขอใบอนุญาตจากหน่วยงานต่างๆ ที่เกี่ยวข้องได้เนื่องจากมีข้อจำกัดตามกฎหมาย ซึ่งจะส่งผลต่อผู้ประกอบการคนไทยที่ได้รับใบอนุญาตต่างๆ เรียบร้อยแล้วเข้ามามีบทบาทเป็นผู้ดำเนินการแทนผู้ประกอบการชาวกัมพูชารายเล็กเหล่านั้น เปรียบเสมือนปลาใหญ่กินปลาเล็ก ซึ่งด่านศุลกากรที่รับผิดชอบจะต้องมีการบริหารจัดการ รวมทั้งการทำความเข้าใจที่ดี เพื่อมิให้เกิดปัญหาความขัดแย้งที่รุนแรงมากขึ้นตามมา

ภาคผนวก



คำสั่งสำนักงานศุลกากรภาคที่ ๓

ที่ ๑๘/๒๕๕๙

เรื่อง แต่งตั้งคณะทำงานแก้ไขปัญหาการนำเข้าสินค้ามะม่วงและ
พืชผลทางการเกษตรจากประเทศกัมพูชา

เพื่ออำนวยความสะดวกและแก้ไขปัญหาการนำเข้าสินค้ามะม่วงและพืชผลทางการเกษตรจาก
ประเทศกัมพูชาในเขตพื้นที่รับผิดชอบของสำนักงานศุลกากรภาคที่ ๓ เป็นไปอย่างถูกต้องมีประสิทธิภาพ
ประสิทธิผล และเป็นประโยชน์ต่อทางราชการ

อาศัยอำนาจตามความในมาตรา ๓๓๓ แห่งพระราชบัญญัติระเบียบบริหารราชการแผ่นดิน พ.ศ. ๒๕๓๔
แก้ไขเพิ่มเติมโดยพระราชบัญญัติระเบียบบริหารราชการแผ่นดิน (ฉบับที่ ๕) พ.ศ. ๒๕๕๔ จึงมีคำสั่งดังนี้

๑. แต่งตั้ง "คณะทำงานแก้ไขปัญหาการนำเข้าสินค้ามะม่วงและพืชผลทางการเกษตรจากประเทศ
กัมพูชา" ประกอบด้วย

๑.๑ นายศิวฤกษ์ งามวิศิษฐ์	เจนวิศิษฐ์	นักวิชาการศุลกากรชำนาญการพิเศษ	หัวหน้าคณะทำงาน
๑.๒ นายวิศิษฐ์ เบียมใจ		นักวิชาการศุลกากรชำนาญการ	รองหัวหน้าคณะทำงาน
๑.๓ นายสุรัตน์ เรืองประยูร		นักวิชาการศุลกากรชำนาญการ	คณะทำงาน
๑.๔ นายสมชาย ไตรทรัพย์		นักวิชาการศุลกากรชำนาญการ	คณะทำงาน
๑.๕ นายชยุต พุ่มกำพล		นักวิชาการศุลกากรชำนาญการ	คณะทำงาน
๑.๖ นายเรวัตร์ สิริตันดี		นักวิชาการศุลกากรชำนาญการ	คณะทำงานและเลขานุการ
๑.๗ น.ส. อัญชลักษณ์ สิริตันศิริ		เจ้าหน้าที่ธุรการ	ผู้ช่วยเลขานุการ

๒. ให้คณะทำงานฯ มีหน้าที่ ดังนี้

๒.๑ ศึกษาข้อเท็จจริงและรวบรวมปัญหา/อุปสรรคต่างๆ ที่เกี่ยวข้องกับการนำเข้าสินค้ามะม่วง
และพืชผลทางการเกษตรจากประเทศกัมพูชาในทุกด้าน

๒.๒ ศึกษากฎหมาย ระเบียบ ข้อบังคับ ฯลฯ ของศุลกากร และของหน่วยงานที่เกี่ยวข้อง
กับการนำเข้าพืชผลทางการเกษตร ทั้งในประเทศและต่างประเทศ

๒.๓ ประสานงานกับหน่วยงานที่ออกใบอนุญาตหรือหนังสือรับรองพืชผลทางการเกษตรใน
ประเทศและต่างประเทศ รวมทั้งผู้ประกอบการนำเข้า-ส่งออกในพื้นที่และวิถีประชาของท้องถิ่น

๒.๔ ประสานความร่วมมือให้เกิดการปฏิบัติพิธีการศุลกากรนำเข้าสินค้าทางการเกษตรอย่างถูกต้อง

๒.๕ รายงานผลการดำเนินการให้ ผู้อำนวยการสำนักงานศุลกากรภาคที่ ๓ ทราบทุก ๕ วันทำการ

๒.๖ ให้คณะทำงานฯ ดำเนินการหาข้อสรุปให้แล้วเสร็จภายใน ๓๐ วันนับแต่วันที่หัวหน้า
คณะทำงานได้รับทราบคำสั่ง

๓. ให้ทุกหน่วยงานในพื้นที่สำนักงานศุลกากรภาคที่ ๓ ให้ความร่วมมือและสนับสนุนการ
ปฏิบัติงานของคณะทำงานฯ

ทั้งนี้ ตั้งแต่บัดนี้เป็นต้นไป

สั่ง ณ วันที่ ๑๒ เมษายน พ.ศ. ๒๕๕๙

(นายอวยชัย กุลทิพย์มนตรี)

ผู้อำนวยการสำนักงานศุลกากรภาคที่ ๓



บันทึกข้อความ

ส่วนราชการ ด้านตรวจพืชจังหวัด จ.เทพนิมิต อ.ปองน้ำร้อน จ.จันทบุรี โทร.๐-๓๗๙๙-๖๙๕๓๓

ที่ กษ ๐๙๓๓.๓๖/ ๕๕

วันที่ ๗ มิถุนายน ๒๕๕๘

เรื่อง การนำเข้าสินค้าเกษตรตามแนวชายแดนด้านตรวจพืชจังหวัด

เรียน ผู้อำนวยการสำนักควบคุมพืชและวัสดุการเกษตร

เนื่องด้วยปัจจุบัน การขยายตัวทางการค้าชายแดน บริเวณชายแดนด้านศุลกากรจังหวัด (ด่านถาวรบ้านแหลม และด่านถาวรบ้านฉักกาต) ได้มีปริมาณเพิ่มขึ้น เนื่องจากเป็นผลผลิตสินค้าผลไม้ตามฤดูกาล และการคมนาคมขนส่งสะดวกขึ้น ทำให้มูลค่าการค้าชายแดนมีมูลค่าการค้าเพิ่มขึ้น แต่ยังมีปัญหาการนำเข้าสินค้าเกษตรจากประเทศกัมพูชา เพราะมาตรการทางกฎหมายที่เกี่ยวข้องกับ พระราชบัญญัติกักพืช พ.ศ.๒๕๐๗ และที่แก้ไขเพิ่มเติม ซึ่งจำเป็นต้องได้รับการแก้ไขไม่ให้เกิดผลกระทบต่ออุปสรรคการค้าระหว่างประเทศ และความสัมพันธ์อันดี

พืชสิ่งต้องห้ามที่มีการอนุญาตให้นำเข้าได้ ได้แก่

- | | |
|-----------------------------|-------------------------------|
| ๑. ข้าวโพด (เมล็ด) | ๖. พืชตระกูลมูซา |
| ๒. ปาล์มน้ำมัน (มีเงื่อนไข) | ๗. มะเขือเทศ (เมล็ด) |
| ๓. ปุยอินทรี | ๘. มันฝรั่ง (หัวสำหรับแปรรูป) |
| ๔. พริก | ๙. มันสำปะหลัง |
| ๕. พืชตระกูลชิตรัส | ๑๐. สับดูต้า (เมล็ด) |

พืชสิ่งต้องห้ามไม่อนุญาต ไม่สามารถนำเข้าได้ ได้แก่

- | | |
|-------------------|--------------------------|
| ๑. มะม่วง | ๑๐. แกลบ |
| ๒. ข้าวโพดฝักอ่อน | ๑๑. เพรชชันฟรุท |
| ๓. สับปะรด | ๑๒. แก้วมังกร |
| ๔. ลำไย | ๑๓. มะเขือพวง |
| ๕. พริกทอง | ๑๔. มะพร้าว |
| ๖. มะละกอ | ๑๕. มะเขือเทศ |
| ๗. พริกเขียว | ๑๖. มะเขือเทศ |
| ๘. ยางพารา | ๑๗. ทุเรียนเทศ |
| ๙. ข้าวเปลือก | ๑๘. แดงโม |

เนื่องจากการเชื่อมต่อข้อมูลระหว่างกรมวิชาการเกษตร และกรมศุลกากรในการนำเข้าพืช ทำให้ผู้ประกอบการที่ค้าชาย แลกเปลี่ยนสินค้าบริเวณชายแดนไม่สามารถทำได้ เนื่องจากระบบการเชื่อมต่อข้อมูลต้องใส่เลขที่ใบอนุญาตการนำเข้าพืช

ด่านตรวจพืชจันทบุรี ได้พิจารณาแล้วเห็นว่า ควรดำเนินการตามกฎหมาย และระเบียบของ กรมวิชาการเกษตร เพื่อให้สามารถนำพืชเข้าได้ตามกฎหมาย เป็นการลดผลกระทบต่อปัญหา และอุปสรรคทางการค้า และความสัมพันธ์อันดีระหว่างประเทศ และถ้าสินค้าจากประเทศกัมพูชาไม่สามารถนำเข้าประเทศไทยได้ ประเทศกัมพูชาอาจจะขูปิดด่านเหมือนกับที่เกิดขึ้นในอดีต กรณีการนำเข้ามะนาว ซึ่งการค้าไทยยังได้ดุลการค้า และเป็นการระบายสินค้าผลไม้ของไทยด้วย นอกจากนั้นไทยยังใช้ประเทศกัมพูชาเป็นเส้นทางขนส่งสินค้า เป็นทางผ่านไปยังประเทศเวียดนามตอนใต้ด้วย

จึงเรียนมาเพื่อโปรดพิจารณา

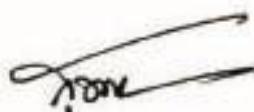

(นายสุทัศน์ แก้วสะอาด)
หัวหน้าด่านตรวจพืชคลองใหญ่

- สำเนา -

ที่ กค ๐๕๑๐/๘๒๖๑

กรมศุลกากร
เลขที่ ๑ ถนนสุนทรโกษา
แขวงคลองเตย เขตคลองเตย
กรุงเทพมหานคร ๑๐๑๑๐

๒ มิถุนายน ๒๕๕๙

เรื่อง ขอความอนุเคราะห์เร่งรัดการพิจารณาออกประกาศเงื่อนไขการนำเข้าสินค้ามะม่วงสดจากประเทศกัมพูชา
เรียน อธิบดีกรมวิชาการเกษตร

ด้วยปัจจุบันการนำเข้าสินค้ามะม่วงจากประเทศกัมพูชาตามแนวชายแดนไทย กำลังประสบปัญหาไม่สามารถนำเข้ามาปฏิบัติพิธีการศุลกากรได้ เนื่องจากเป็นพืชที่เป็นสิ่งต้องห้ามตามพระราชบัญญัติกักพืช พ.ศ. ๒๕๐๗ ที่ยังมีได้มีประกาศกรมวิชาการเกษตรอนุญาตให้นำเข้า ทำให้ประเทศกัมพูชาไม่สามารถส่งสินค้ามะม่วง มาจำหน่ายภายในประเทศไทยได้

กรมศุลกากร ได้พิจารณาโดยเปรียบเทียบจากมูลค่าสินค้าส่งออกประเทศไทยไปยังประเทศกัมพูชา กับสินค้ามะม่วงและพืชผลทางการเกษตรจากประเทศกัมพูชาที่ส่งเข้ามาจำหน่ายภายในประเทศไทยแล้วพบว่าประเทศไทยได้เปรียบในดุลการค้าจำนวนมาก หากมีการเข้มงวดในการนำเข้ามะม่วงและพืชผลทางการเกษตรจากประเทศกัมพูชา อาจได้รับการตอบโต้ด้วยการกีดกันสินค้าไทยมิให้เข้าไปจำหน่ายในประเทศกัมพูชา อันจะส่งผลกระทบต่อความสัมพันธ์ระหว่างประเทศได้ จากการติดตามขั้นตอนการจัดทำประกาศกรมวิชาการเกษตร เรื่อง เงื่อนไขการนำเข้าสินค้ามะม่วงสดจากประเทศกัมพูชา พบว่าอยู่ในขั้นตอนนาร่างประกาศฯ เข้าที่ประชุมคณะกรรมการกักพืช ซึ่งมีปลัดกระทรวงเกษตรและสหกรณ์เป็นประธาน และมีผู้แทนกรมศุลกากรร่วมเป็นคณะกรรมการ เพื่อพิจารณาให้ความเห็นชอบ ก่อนอธิบดีกรมวิชาการเกษตรลงนามและนำไปประกาศ ในราชกิจจานุเบกษาเพื่อให้มีผลบังคับใช้ แต่ถึงขณะนี้ก็ยังไม่มีการกำหนดการประชุมแต่อย่างใด ในการนี้กรมศุลกากรจึงขอความอนุเคราะห์จากกรมวิชาการเกษตรเพื่อโปรดเร่งรัดการประชุมและพิจารณาออกประกาศเงื่อนไขการนำเข้าสินค้ามะม่วงสดจากประเทศกัมพูชาด้วย จักเป็นพระคุณยิ่ง

จึงเรียนมาเพื่อโปรดพิจารณา

ขอแสดงความนับถือ



(นายไพศาล ชินฉัตร)

รองอธิบดี รักษาการในตำแหน่ง

ที่ปรึกษาด้านพัฒนาระบบควบคุมทางศุลกากร รักษาการอธิบดี

อธิบดีกรมศุลกากร

(นายศิวฤกษ์ เจนวิพิชัย)

ผู้อำนวยการส่วนบริการศุลกากร



(นายประสงค์ศักดิ์ บุญมา)

นายด่านศุลกากรจันทบุรี

ด่านศุลกากรจันทบุรี

โทร. ๐๓๙-๔๑๑๔๖๒

โทรสาร ๐๓๙-๔๑๑๔๖๒

๒ มิ.ย. ๒๕๕๙ (นายจชัย อุดมโกษา)

ที่ปรึกษาด้านพัฒนาระบบบริการอธิบดีราชประสงค์ทางศุลกากร

101113

ด้านที่สุด

ที่ จบ๐๐๑๗.๗/ ๑๖๐๕๗

(สำเนา)

ศาลากลางจังหวัดจันทบุรี

ถนนเลียบริน จันทบุรี ๒๒๐๐๐

๒ สิงหาคม ๒๕๕๙

เรื่อง ขอบความอนุเคราะห์เร่งรัดการพิจารณาออกประกาศเงื่อนไขการนำเข้าสินค้ามะม่วงจากประเทศกัมพูชา
เรียน อธิบดีกรมวิชาการเกษตร

ด้วยปัจจุบันการส่งสินค้าส่งออกจากประเทศไทยไปขายยังประเทศกัมพูชาทางด้านศุลกากร
จันทบุรีมีปริมาณและมูลค่าเพิ่มสูงขึ้นมาก ในขณะที่สินค้ามะม่วงที่นำเข้าจากประเทศกัมพูชา ซึ่งเป็นสินค้าที่
มีความอ่อนไหวต่อความสัมพันธ์ระหว่างประเทศ เกิดปัญหาเกี่ยวกับการนำเข้า เนื่องจากมะม่วงจัดเป็น
สิ่งต้องห้ามตามพระราชบัญญัติ กักพืช พ.ศ.๒๕๐๗ ที่ต้องได้รับอนุญาตนำเข้ามาในราชอาณาจักรจาก
กรมวิชาการเกษตร แต่ขณะนี้กรมวิชาการเกษตรยังไม่มีประกาศฯ เรื่อง เงื่อนไขการนำเข้าสินค้ามะม่วงจาก
ประเทศกัมพูชาแต่อย่างใด

จังหวัดจันทบุรี ได้พิจารณาแล้วเห็นว่า มะม่วงในประเทศกัมพูชาจะเริ่มมีผลผลิตในฤดูกาล
หน้าประมาณปลายเดือนกันยายนที่จะถึงนี้ กอปรกับหากด่านศุลกากรจันทบุรีและหน่วยงาน Quarantine อื่น
ที่เกี่ยวข้องเข้มงวดในการนำเข้า อาจส่งผลกระทบต่อสินค้าส่งออกของประเทศไทย โดยอาจถูกกีดกันทาง
การค้าหรือเข้มงวดจากประเทศกัมพูชาในทำนองเดียวกัน ประกอบกับได้ทราบข้อเท็จจริงว่าร่างประกาศฯ
เรื่อง เงื่อนไขการนำเข้าสินค้ามะม่วงจากประเทศกัมพูชา ได้ผ่านการพิจารณาของคณะกรรมการนำเข้า
สิ่งต้องห้ามเพื่อการค้ากรมวิชาการเกษตรแล้ว และกำลังจะนำเข้าบรรจุระเบียบวาระการประชุม
ของคณะกรรมการกักพืช ซึ่งมีปลัดกระทรวงเกษตรและสหกรณ์เป็นประธาน เพื่อพิจารณาให้ความเห็นชอบ
ก่อนเสนอลงนามและประกาศในราชกิจจานุเบกษา ให้มีผลบังคับใช้ ซึ่งหากดำเนินการได้ทันทีจะเป็นการ
บรรเทาปัญหาดังกล่าวไปได้

จึงเรียนมาเพื่อโปรดพิจารณาให้ความอนุเคราะห์ด้วย และขอขอบคุณมา ณ โอกาสนี้

ขอแสดงความนับถือ

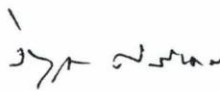

(นายวิฑูรช ศรีนาม)
ผู้ว่าราชการจังหวัดจันทบุรี

นายประสค์ศักดิ์ บุญม
อธิบดีกรมวิชาการ



(นายประสค์ศักดิ์ บุญม
นายด่านศุลกากรจันทบุรี)

ด่านศุลกากรจันทบุรี

โทร. ๐๓๙-๔๑๑๔๖๐-๑

โทรสาร ๐๓๙-๔๑๑๔๖๒

25 ส.ค. 2559

ที่ กษ ๐๙๑๔/๕๕๑๗



สภาการศึกษาจังหวัดจันทบุรี
วันที่.....
ที่ 25 ส.ค. 2559
ชื่อ.....

กรมวิชาการเกษตร
เขตจตุจักร กรุงเทพฯ ๑๐๙๐๐

๒๗ สิงหาคม ๒๕๕๙

เรื่อง จังหวัดจันทบุรีขอความอนุเคราะห์เร่งรัดการพิจารณาออกประกาศเงื่อนไขการนำเข้าสินค้ามะม่วงจากราชาอาณาจักรกัมพูชา

เรียน ผู้ว่าราชการจังหวัดจันทบุรี

อ้างถึง หนังสือจังหวัดจันทบุรี ที่ จบ ๐๐๑๗.๗/๑๑๐๔๗ ลงวันที่ ๒ สิงหาคม ๒๕๕๙

ตามหนังสือที่อ้างถึง จังหวัดจันทบุรีขอความอนุเคราะห์เร่งรัดการพิจารณาออกประกาศเงื่อนไขการนำเข้าสินค้ามะม่วงจากราชาอาณาจักรกัมพูชา เนื่องจากมะม่วงในราชอาณาจักรกัมพูชาจะเริ่มมีผลผลิตในฤดูกาลถัดไปประมาณปลายเดือนกันยายนี้ ประกอบกับมะม่วงจัดเป็นสิ่งต้องห้ามตามประกาศกระทรวงเกษตรและสหกรณ์ เรื่อง กำหนดพืช และพาหะจากแหล่งที่กำหนดเป็นสิ่งต้องห้าม ข้อยกเว้น และเงื่อนไขตามพระราชบัญญัติกักพืช พ.ศ. ๒๕๐๗ (ฉบับที่ ๕) พ.ศ. ๒๕๕๐ ที่ต้องผ่านการวิเคราะห์ความเสี่ยงศัตรูพืชก่อนอนุญาตให้มีการนำเข้ามาในราชอาณาจักรไทย ซึ่งกรมวิชาการเกษตรได้ดำเนินการวิเคราะห์ความเสี่ยงศัตรูพืช และได้ยกร่างประกาศกรมวิชาการเกษตร เรื่อง เงื่อนไขการนำเข้าสินค้ามะม่วงจากราชาอาณาจักรกัมพูชาเรียบร้อยแล้ว นั้น

กรมวิชาการเกษตร ขอเรียนว่า ในขณะนี้ คณะอนุกรรมการด้านการนำเข้าสิ่งต้องห้ามเพื่อการค้าหรือเพื่อกิจการอื่นมีมติเห็นชอบร่างประกาศกรมวิชาการเกษตร เรื่อง เงื่อนไขการนำเข้าผลมะม่วงสดจากราชาอาณาจักรกัมพูชาแล้ว และได้นำร่างประกาศดังกล่าวเสนอต่อคณะกรรมการกักพืช เพื่อพิจารณาในการประชุมเมื่อวันที่ ๑๗ สิงหาคม ๒๕๕๙ ซึ่งที่ประชุมมีมติให้ดำเนินการทบทวนร่างประกาศฯ ขณะนี้อยู่ระหว่างการทบทวนและแก้ไข เมื่อดำเนินการเรียบร้อยแล้วจะนำร่างประกาศฯ เสนอต่อคณะกรรมการกักพืชต่อไป

จึงเรียนมาเพื่อโปรดทราบ

ขอแสดงความนับถือ

(นางสาวเสริมสุข สลักเพชร)
รองอธิบดี ปฏิบัติราชการแทน
อธิบดีกรมวิชาการเกษตร

สำนักวิจัยพัฒนาการอารักขาพืช

โทร. ๐ ๒๕๖๓ ๑๖๘๐

โทรสาร ๐ ๒๕๖๓ ๑๖๘๑



No. AC 0914/ 4675

Department of Agriculture
Phaholyothin Rd., Chatuchak,
Bangkok 10900, Thailand

29 August B.E. 2559 (2016)

Mr. So Khan Rithykun
Director General
General Directorate of Agriculture
54 B, St 656, Sangkat Toeuk Laak 3,
Khan Toul Kok,
Phnom Penh, Cambodia

Dear Sir,

Subject: Importation of Fresh Mangoes from the Kingdom of Cambodia

I write this letter to update you regarding market access request to export fresh mangoes from the Kingdom of Cambodia to the Kingdom of Thailand. Please kindly be informed that the Department of Agriculture (DOA) has undertaken pest risk analysis for commercial importation of fresh mangoes from the Kingdom of Cambodia. The results of pest categorization indicate that there are 3 quarantine pests. I attached, herewith, the lists of quarantine pests of concern to Kingdom of Thailand for fresh mangoes (Attachment) for your consideration and confirmation.

DOA would like National Plant Protection Organization (NPPO) of the Kingdom of Cambodia to propose management measures to ensure that the consignments of fresh mangoes destined for the Kingdom of Thailand are free from these quarantine pests. This information is very essential. If DOA agrees on proposed management measures, import protocol will be drafted and sent to you for consideration and comment.

I would very much ...

-2-

I would very much appreciate it if you could kindly provide me the confirmation, comment and requested information within **31 October 2016** so that further steps could be proceeded. If you have any further inquiries, please do not hesitate to contact me.

Yours Sincerely,



(Ms. Surmsuk Salakperch)
Deputy Director General
Department of Agriculture
For Director General, DOA

Plant Protection Research and Development Office

Tel./Fax. +66 2561 1680-1

Email: prapp@doa.in.th

Encl.:

Attachment A list of quarantine pests of current concern to Kingdom of Thailand for fresh mangoes (*Mangifera indica*) from Kingdom of Cambodia

Attachment

A list of quarantine pests of current concern to Kingdom of Thailand
for fresh mangoes (*Mangifera indica*) from Kingdom of Cambodia

Scientific name	Common name	Ref.
Insects		
Order Coleoptera		
Family Curculionidae		
<i>Sternochetus mangiferae</i>	mango seed weevil	IPPC, 2005
Plant pathogens		
Bacteria		
<i>Xanthomonas axonopodis</i> pv. <i>mangiferaeindicae</i>	mango black spot	IPPC, 2005
Fungi		
<i>Macrophoma mangiferae</i>	macrophoma rot	IPPC, 2005

Reference

IPPC (International Plant Protection Convention). 2005. *Cambodian Endemic and quarantine pest of mango*. (Online). Available. <https://www.ippc.int/en/countries/cambodia/reportingobligation/2012/12/cambodian-endemic-and-quarantine-pest-of-mango/> (May 9, 2016).



KINGDOM OF CAMBODIA
NATION RELIGION KING

MINISTRY OF AGRICULTURE FORESTRY AND FISHERIES
GENERAL DIRECTORATE OF AGRICULTURE

No. 1620.....GDA

Phnom Penh, Date/16../Sept../2016

Ms. Surmsuk Salakpetch
Deputy Director General
Department of Agriculture
Phaholyonthin Rd., Chatuchak
Bangkok 10900, Thailand

Dear Ms. Surmsuk Salakpetch,

Subject: Importation of Fresh Mangoes from the Kingdom of Cambodia

I am writing to acknowledge receipt of your letter No. AC 0914/4675 dated 29 August B.E. 2559 (2016) requesting confirmation of three (03) quarantine pests of concern to the Kingdom of Thailand for fresh mangoes export, namely: *Sternochetus mangiferae*, *Xanthomonas axonopodis* pv., and *Macrophoma mangiferae*. The General Directorate of Agriculture (GDA) avails itself of this opportunity to sincerely extend our great appreciation to the DOA for feedback concerning the results of the Pest Risk Analysis for fresh mangoes export to the Kingdom of Thailand.

The GDA would like to confirm that these pests were actually once found in Cambodia, which prompted the implementation of eradication program. Afterwards, several rounds of pest surveillances were conducted to find out if these pests were still present in the mango orchards in Cambodia. Results consistently indicated that these pests are no longer present in Cambodia. Therefore, the official quarantine pest list of the Kingdom of Cambodia updated and released in 2010 does not include these pests. The three quarantine pests of current concern to the Kingdom of Thailand have actually been characterized as quarantine pests in Cambodia as well. For your kind reference, I attached, herewith, the ANNEX of the Ministerial Prakas (Proclamation) No. 100 ProKor.KorSorKor, dated 10 March 2010 on Cambodian Quarantine Pest List on General Products, which you can find on the IPPC Website.

In the meanwhile, I'd like to inform you that the growing mango production in Cambodia in recent years has attracted great attention from the National Plant Protection Organization (NPPO) in keeping a close eye on the population dynamics of pests in the mango orchards, given the highest degree of sensitivity of the crop in export



marketplace. Therefore, our experts, in 2015, conducted another round of pest surveillance. The results, as confirmed by our experts, reconfirmed the non-existence of these pests in the mango orchards.

The GDA does seriously take note of Thailand's concerns over the three quarantine pests. Yet, abrupt closure of the import of fresh mangoes from Cambodia is expected to bring about unpleasant disruption to growing trade relations between traders of the two countries involved in the supply-and-demand chain. And the Cambodian mango farmers, many of whom are still at the early stage of break-event point of their farming, will suffer great economic losses. In this respect, the GDA proposes that mango trade relations between the two countries should not be brought to an abrupt stop, while the National Plant Protection Organizations (NPPOs) of our two countries are working out technical clearance towards reaching an agreement on Phytosanitary Requirements for the Export of Cambodian Fresh Mango to Thailand.

Given the potential pest risks associated with the produce, I'd like to assure you that the GDA is committed to intensifying its efforts to better equip the mango farmers and exporters with relevant technical know-how and information, and to implementing strict phytosanitary measures to ensure that the consignments of fresh mangoes destined for the Kingdom of Thailand are free from the quarantine pests of concern to the Kingdom of Thailand, particularly the *Xanthomonas axonopodis* pv., and *Macrophoma mangiferae*. We will provide you with supporting documents pertinent to the case for further steps to be taken by the DOA, in due time.

I would very much appreciate it for your kind understanding and consideration of our proposal.

Please accept, Ms. Surmsuk Salakpetch, the assurances of our highest considerations.

Sincerely Yours,



Mak Soeun, Ph.D.
Acting Director-General
General Directorate of Agriculture

Cc:
- Department of Plant Protection, Sanitary, and Phytosanitary, GDA
- Plant Protection Research and Development Office, DOA
- File



MINISTRY OF AGRICULTURE FORESTRY AND FISHERIES OF CAMBODIA

MINISTERIAL DECISION

THE CAMBODIA PLANT QUARANTINE PEST LIST

No.100
Dated
10/03/2010

Note:
184 Plant
Quarantine Pest are
appear as Annex in
Khmer & English
Languages

Compiled by Cambodia NPP0 July, 2011



ព្រះរាជាណាចក្រកម្ពុជា

ជាតិ សាសនា ព្រះមហាក្សត្រ



ក្រសួងកសិកម្ម រុក្ខាប្រមាញ់ និង នេសាទ



លេខ: ១០០

ប្រក.កសក

ប្រកាស

ស្តីពី

**បញ្ជីរាយឈ្មោះសមាសភាពចម្រុះគុកគាមអនាម័យ និងសមាសភាពចម្រុះ
បង្កគ្រោះថ្នាក់ ដែលត្រូវហាមឃាត់ឱ្យចូលក្នុងទីក្រុងនៃព្រះរាជាណាចក្រកម្ពុជា**

រដ្ឋមន្ត្រីក្រសួងកសិកម្ម រុក្ខាប្រមាញ់ និងនេសាទ

- បានឃើញ រដ្ឋធម្មនុញ្ញនៃព្រះរាជាណាចក្រកម្ពុជា
- បានឃើញ ព្រះរាជក្រឹត្យលេខ នស/រកត/០៩០៨/១០៥៥ ចុះថ្ងៃទី ២៥ ខែ កញ្ញា ឆ្នាំ ២០០៨ ស្តីពីការតែងតាំង
រាជរដ្ឋាភិបាល នៃព្រះរាជាណាចក្រកម្ពុជា
- បានឃើញ ព្រះរាជក្រមលេខ ០២/នស/៩៤ ចុះថ្ងៃទី ២០ ខែ កក្កដា ឆ្នាំ ១៩៩៤ ដែលប្រកាសឱ្យប្រើច្បាប់ស្តីពី
ការរៀបចំ និងការប្រព្រឹត្តទៅនៃគណៈរដ្ឋមន្ត្រី
- បានឃើញ ព្រះរាជក្រមលេខ នស/រកម/០១៩៦/១៣ ចុះថ្ងៃទី ២៤ ខែ មករា ឆ្នាំ ១៩៩៦ ដែលប្រកាសឱ្យប្រើ
ច្បាប់ស្តីពីការបង្កើតក្រសួងកសិកម្ម រុក្ខាប្រមាញ់ និងនេសាទ
- បានឃើញ ព្រះរាជក្រមលេខ នស/រកម/០៦០០/០០១ ចុះថ្ងៃទី ២១ ខែ មិថុនា ឆ្នាំ ២០០០ ដែលប្រកាសឱ្យប្រើ
ច្បាប់ស្តីពីការគ្រប់គ្រងគុណភាព សុវត្ថិភាពលើផលិតផល ទំនិញ និងសេវា
- បានឃើញ ព្រះរាជក្រមលេខ នស/រកម/០៥០៨/០១៥ ចុះថ្ងៃទី ១៣ ខែ ឧសភា ឆ្នាំ ២០០៨ ដែលប្រកាសឱ្យប្រើ
ច្បាប់ស្តីពីការគ្រប់គ្រងពូជដំណាំ និងសិទ្ធិអ្នកបង្កាត់ពូជដំណាំ
- បានឃើញ អនុក្រឹត្យលេខ ១៧ អនក្រ.បក ចុះថ្ងៃទី ០៧ ខែ មេសា ឆ្នាំ ២០០០ ស្តីពីការរៀបចំ និងការប្រព្រឹត្តទៅ
របស់ក្រសួងកសិកម្ម រុក្ខាប្រមាញ់ និងនេសាទ

- បានឃើញ អនុក្រឹត្យលេខ ១០៥ អនក្រ.បក ចុះថ្ងៃទី ២២ ខែ សីហា ឆ្នាំ ២០០៥ ស្តីពីការបន្ថែមមុខងារភារកិច្ចឱ្យ ក្រសួងកសិកម្ម រុក្ខាប្រមាញ់ និងនេសាទ និងបង្កើតនាយកដ្ឋានសវនកម្មផ្ទៃក្នុង នាយកដ្ឋានផែនការ និងស្ថិតិ នាយកដ្ឋានសហប្រតិបត្តិការអន្តរជាតិ និងមជ្ឈមណ្ឌលព័ត៌មាន និងឯកសារ ចំណុះក្រសួងកសិកម្ម រុក្ខាប្រមាញ់ និងនេសាទ
- បានឃើញ អនុក្រឹត្យលេខ ១៨៨ អនក្រ.បក ចុះថ្ងៃទី ១៤ ខែ វិច្ឆិកា ឆ្នាំ២០០៨ ស្តីពីការកែសម្រួលអគ្គនាយកដ្ឋាន នៃក្រសួងទៅជាអគ្គនាយកដ្ឋាន ការដំឡើងរដ្ឋបាលព្រៃឈើ រដ្ឋបាលជលផល ឱ្យមានថ្នាក់ស្នើអគ្គនាយកដ្ឋាន ការដំឡើងនាយកដ្ឋានក្សេត្រសាស្ត្រ និងកែសម្រួលអភិរក្ស ឱ្យទៅជាអគ្គនាយកដ្ឋានកសិកម្ម និងការកែសម្រួល អគ្គនាយកដ្ឋានចំការកៅស៊ូ ទៅជាអគ្គនាយកដ្ឋានកៅស៊ូ ស្ថិតនៅក្រោមការគ្រប់គ្រងរបស់ ក្រសួងកសិកម្ម រុក្ខាប្រមាញ់ និងនេសាទ
- បានឃើញ អនុក្រឹត្យលេខ ១៥ អនក្រ.បក ចុះថ្ងៃទី ១៣ ខែ មីនា ឆ្នាំ ២០០៣ ស្តីពីការត្រួតពិនិត្យភូតតាម អនាម័យ
- យោងតាមការចាំបាច់របស់ក្រសួងកសិកម្ម រុក្ខាប្រមាញ់ និងនេសាទ

ស ០ ២ ៦ ៦

- ប្រការ ១:** ត្រូវបានកំណត់ បញ្ជីរាយឈ្មោះសមាសភាពចង្រៃភូតតាមអនាម័យ លើមុខទំនិញជាកម្មវត្ថុនៃការត្រួតពិនិត្យ ភូតតាមអនាម័យ ដែលហាមឃាត់ចូលក្នុងទឹកដីនៃព្រះរាជាណាចក្រកម្ពុជា តាមគ្រប់មធ្យោបាយ ដើម្បីទប់ ស្កាត់ការរីករាលដាលឆ្លងនូវសមាសភាពចង្រៃភូតតាមអនាម័យ និងសមាសភាពចង្រៃបង្កគ្រោះថ្នាក់ពីតំបន់ មួយទៅតំបន់មួយទៀតក្នុងព្រះរាជាណាចក្រកម្ពុជាក្នុងទិសដៅការពារផលិតកម្មកសិកម្ម និងជីវសាស្ត្រចម្រុះ ។
- ប្រការ ២:** បញ្ជីរាយឈ្មោះសមាសភាពចង្រៃភូតតាមអនាម័យ និងសមាសភាពចង្រៃបង្កគ្រោះថ្នាក់ ដែលហាមឃាត់ចូល ក្នុងព្រះរាជាណាចក្រកម្ពុជា ត្រូវបានកំណត់ក្នុងឧបសម្ព័ន្ធភ្ជាប់ប្រកាសនេះ ។
- ប្រការ ៣:** សមត្ថកិច្ចភូតតាមអនាម័យ នៃអគ្គនាយកដ្ឋានកសិកម្ម ត្រូវធ្វើការត្រួតពិនិត្យ ទប់ស្កាត់ការរាលដាលឆ្លង សមាសភាពចង្រៃភូតតាមអនាម័យ ចូលមកក្នុងទឹកដីនៃព្រះរាជាណាចក្រកម្ពុជា តាមគ្រប់សកម្មភាពនាំចូល ទំនិញជាកម្មវត្ថុនៃការត្រួតពិនិត្យភូតតាមអនាម័យ ដូចមានចែងក្នុងប្រការ ២ នៃប្រកាសនេះ ។
- ប្រការ ៤:** អគ្គនាយកដ្ឋានកសិកម្ម ត្រូវធ្វើការសិក្សា អង្កេតតាមដានជាប្រចាំ លើសមាសភាពចង្រៃភូតតាមអនាម័យដែល ហាមឃាត់ចូលក្នុងទឹកដីនៃព្រះរាជាណាចក្រកម្ពុជា ដើម្បីលើកសំណើកែប្រែបញ្ជីរាយឈ្មោះដែលមានចែងក្នុង កងបែករ ២ នៃប្រកាសនេះ និងប្រែប្រួលបន្ថែមលើមុខទំនិញជាកម្មវត្ថុត្រួតពិនិត្យភូតតាមអនាម័យដទៃទៀត ។

ប្រការ ៥: ប្រកាស ឬសេចក្តីសម្រេចទាំងឡាយណាដែលមានខ្លឹមសារផ្ទុយនឹងប្រកាសនេះ ត្រូវទុកជានិរាករណ៍ ។

ប្រការ ៦: អគ្គលេខាធិការ អគ្គាធិការ អគ្គនាយកនៃអគ្គនាយកដ្ឋានកសិកម្ម នាយកខុទ្ទកាល័យ និងប្រធានអង្គភាពពាក់ព័ន្ធ ក្រោមឱវាទក្រសួងត្រូវទទួលបន្ទុកអនុវត្តប្រកាសនេះ ឱ្យមានប្រសិទ្ធភាពចាប់ពីថ្ងៃចុះហត្ថលេខានេះ ។

រាជធានីភ្នំពេញ ថ្ងៃទី១០ ខែ មីនា ឆ្នាំ ២០១០



(Handwritten signature)

ប៊ុន សារុន

កន្លែងធុរការ:

- ទីស្តីការគណៈរដ្ឋមន្ត្រី
- ខុទ្ទកាល័យសម្តេចអគ្គមហាសេនាបតីតេជោ នាយករដ្ឋមន្ត្រី
- គ្រប់ក្រសួង និងស្ថាប័នពាក់ព័ន្ធ
- គ្រប់សាលារាជធានី-ខេត្ត
- ដូចប្រការ ៦
- ឯកសារ - កាលប្បវត្តិ

ANNEX OF MINISTERIAL DECISION No.100 Dated 10/03/2010

ឧបសម្ព័ន្ធ នៃប្រកាសលេខ: ១០០ ប្រក.កសក ចុះថ្ងៃទី១០ ខែ មីនា ឆ្នាំ ២០១០

ស្តីពីបញ្ជីរាយឈ្មោះសមាសភាពចង្រៃភូតតាមអនាម័យដែលត្រូវហាមឃាត់ឱ្យចូលក្នុងទឹកដីនៃព្រះរាជាណាចក្រកម្ពុជា

បញ្ជីរាយឈ្មោះសមាសភាពចង្រៃភូតតាមអនាម័យលើផលិតផលទូទៅ

ដែលត្រូវហាមឃាត់ឱ្យចូលក្នុងទឹកដីនៃព្រះរាជាណាចក្រកម្ពុជា

CAMBODIAN QUARANTINE PEST LIST ON GENERAL PRODUCT

ល/រ No.	ឈ្មោះវិទ្យាសាស្ត្រនៃសមាសភាពចង្រៃ Pathogen and pest	ក្រុម Category	គ្រួសារ Family	លំដាប់ Order	ឈ្មោះទូទៅជាអង់គ្លេស Common name	ជម្រក Host
1	<i>Acanthoscelides obtectus</i> (say)	INS	Bruchidae	Coleoptera	Bean bruchid weevil	
2	<i>Aleurocanthus woglumi</i>	INS	Aleyrodidae	Hemiptera	Citrus black fly	Mango
3	<i>Aleurodicus dispersus</i>	INS	Aleyrodidae	Hemiptera	Whitefly	Mango
4	<i>Allocarsidera malayensis</i>	INS	Psyllidae	Homoptera	Durian Jumping Plantlice	Durian
5	<i>Anastrepha ludens</i>	INS	Tephritidae	Diptera	Mexican fruit fly	Mango, Orange
6	<i>Anastrepha fraterculus</i>	INS	Tephritidae	Diptera	South America fruitfly	Mango, Orange
7	<i>Anastrepha lubens</i>	INS	Tephritidae	Diptera	Mexican fruit fly	Orange
8	<i>Anastrepha obliqua</i>	INS	Tephritidae	Diptera	West indian fruit fly	Orange
9	<i>Anomala antiqua</i> gyllenhal	INS	Scarabaeidae	Coleoptera	Groundnut chafer	Rice
10	<i>Anomala pallida</i> fabricius	INS	Scarabaeidae	Coleoptera	Groundnut chafer	Rice
11	<i>Anthonomus grandis</i> (beheman)	INS	Curculionidae	Coleoptera	Mexican cotton boll weevil	
12	<i>Aonidiella citrina</i>	INS	Diaspididae	Hemiptera	Yellow scale	Orange
13	<i>Aphelenchoides besseyi</i> christie	NEM	Aphelenchoididae	Aphelenchida	White tip nematode,	
14	<i>Argyrotaenia citrana</i>	INS	Tortricidae	Lepidoptera	Orange tortrix	Orange
15	<i>Aspidiotus hederae</i>	INS	Diaspididae	Hemiptera	Chieffy	Orange
16	<i>Asterolecanium unguatum</i>	INS	Asterolecaniidae	Homoptera	Scale	Durian
17	<i>Atherigona orientalis</i>	INS	Muscidae	Diptera	Maize shoot fly	Mango, Orange
18	<i>Axonopus compressus</i>	INS	Poaceae	Cyperales	Carpet Grass	Durian
19	<i>Bactocera mosae</i>	INS	Tephritidae	Diptera	Banana Fruit Fly	Banana
20	<i>Bactocera tryoni</i>	INS	Tephritidae	Diptera	Queensland Fruit Fly	Banana, Mango
21	<i>Bactocera carambolae</i>	INS	Tephritidae	Diptera	Carambola fruit fly	Orange
22	<i>Bactocera tsuneonis</i>	INS	Tephritidae	Diptera	Citrus fruit fly	Mango, Orange
23	<i>Bactocera carambolae</i>	INS	Tephritidae	Diptera	Carambola fruit fly	Mango
24	<i>Bactocera papaya</i>	INS	Tephritidae	Diptera	Papaya fruit fly	Mango, Orange
25	<i>Bactocera passiflorae</i>	INS	Tephritidae	Diptera	Fijian fruit fly	Mango
26	<i>Bactocera zonata</i>	INS	Tephritidae	Diptera	Fruit fly	Mango
27	<i>Banana mottling disease</i>	VIR	Unassigned virus		Mottling of Banana	Banana
28	<i>Banana streak disease</i>	VIR	Caulimoviridae	Badnavirus	Mosaïque en tiret du bananier	Banana
29	<i>Bemisia tabaci</i>	INS	Aleyrodidae	Homoptera	Poinsettia Whitefly	Durian
30	<i>Botryosphaeria ribis</i>	FUN	Botryosphaeriaceae	Dothideales	Stem brown/fruit rot	Mango
31	<i>Brevipalpus lewisi</i>	ACA	Tenuipalpidae	Acarina	Citrus flat mite	Orange
32	<i>Brontispa longissima</i> (gestro)	INS	Chrysomelidae	Coleoptera	Palm Leaf Beetle	
33	<i>Calaspis hypochlora</i>	INS	Chrysomelidae	Coleoptera	Banana Fruit Scarring Beetle	Banana
34	<i>Callosobruchus chinensis</i>	INS	Bruchidae	Coleoptera	Cowpea bruchid	Rice
35	<i>Carpophilus stephens</i>	INS	Nitidulidae	Coleoptera	Beetle	Rice
36	<i>Castniomera humboldti</i>	INS	Castniidae	Lepidoptera	Giant Banana Stem Borer	Banana
37	<i>Castniomera licus</i>	INS	Castniidae	Lepidoptera	Banana Stem Borer	Banana
38	<i>Caulophilus latinasus</i>	INS	Cuculionidae	Coleoptera	Broad nosed grain weevil	Rice
39	<i>Ceratitis capitata</i>	INS	Tephritidae	Diptera	Mediterranean fruit fly	Mango, Orange
40	<i>Ceratitis cosyra</i>	INS	Tephritidae	Diptera	Mango fruit fly	Mango, Orange
41	<i>Ceratitis rosa</i>	INS	Tephritidae	Diptera	Natal fruit fly	Mango
42	<i>Ceratocystis fimbriata</i> ellis & halsted	FUN	Ceratocystidaceae	Microascales	Black Rot Sweet Potato	
43	<i>Ceratocystis paradoca</i>	FUN	Ceratocystidaceae	Microascales	Fruit rot of banana/stem bleeding	Mango
44	<i>Cercospora concolor</i> sacc	FUN	Dematiaceae	Hyphomycetales		Potato
45	<i>Ceroplastes ruben</i>	INS	Coccididae	Homoptera	Pink wax scale	Mango
46	<i>Chaetanaphothrips leeuweni</i>	INS	Thripidae	Thysanoptera	Rust thrips of banana	Banana
47	<i>Chloropulvinaria aurantii</i>	INS	Coccidae	Homoptera	Citrus cotton scale	Orange

48	<i>Chrysomphalus dictiospermi</i>	INS	Diaspididae	Homoptera	Florida red scal	Orangé
49	<i>Cirsium arvense</i>	WEE	Asteraceae	Asterales	Canada thistle	Rice, Potato
50	<i>Citripestis sagittiferella</i>	INS	Pyralidae	Lepidoptera	Citrus fruit borer	Orange
51	<i>Coccus hesperidum</i>	INS	Coccidae	Homoptera	Brown Soft Scale	Durian
52	<i>Coccus mangifera</i>	INS	Coccidae	Homoptera	Scale	Mango
53	<i>Coccus pseudomagnoliae</i>	INS	Coccidae	Homoptera	Scale	Orange
54	<i>Coccus viridis</i>	INS	Coccidae	Homoptera	Green coffee scal	Orange
55	<i>Collectotrichum atramentarium taub</i>	FUN	Melanconiaceae	Melanconiales	Anthracoze	Potato
56	<i>Colletotrichum gloeosporioides</i>	FUN	Melanconiaceae	Melanconiales	Anthracoze	Orange
57	<i>Colletotrichum musae</i>				Banana Black Rot	Banana
58	<i>Corynebacterium michiganense</i> (E. F. Smith)	BAC	Microbacteriaceae	Actinomycetales	Bacterial canker of tomato,	
59	<i>Cucumber mosaic virus</i>	VIR	Bromoviridae	Cucumovirus	Cucumber mosai	Banana
60	<i>Dacus tryoni</i>	INS	Tephritidae	Diptera	Queensland fruit fly	Orange
61	<i>Deanolis albizonalis</i>	INS	Pyralidae	Lepidoptera	Mango fruit borer	Mango
62	<i>Deightonella torulosa</i>	FUN		Anamorphic fungi	Fruit Spot on Banana	Banana
63	<i>Deuterothoma tracheiphila</i>	FUN	Valsaceae	Diaporthales	Mal secco disease of citrus	Orange
64	<i>Dialeurodes citri</i>	INS	Aleyrodoidae	Hemiptera	Citrus white fly	Orange
65	<i>Diaporth citri</i>	FUN	Valsaceae	Diaporthales	Melanose of citrus	Orange
66	<i>Diplodia notalensis</i>	FUN	Acarosporaceae	Lecanorales	Stem-end rot	Orange
67	<i>Ditylenchus angustus</i> (butler) filipjev	NEM	Anguinidae	Tylenchyda	Rice stem nematode	
68	<i>Ditylenchus destructor</i>	NEM	Anguinidae	Tylenchyda	Nematode	Potato, Orchid
69	<i>Ditylenchus dipsaci</i>	NEM	Anguinidae	Tylenchyda	Tuber-rot	Potato
70	<i>Drosophila melanogaster meigen</i>	INS	Drosophilidae	Diptera	Common fruit fly	Mango, Orange
71	<i>Elsinoe australis</i>	FUN	Elsinoaceae	Myriangiales	Sweet orange scab	Orange
72	<i>Ephelis oryzae</i>	WEE	Poacea	Cyperales	Bermudagrass	Rice
73	<i>Ephelis oryzae</i> syd.	FUN	Clavicipitaceae	Hypocreales	Udbaita disease	
74	<i>Erosomyia mangiferae</i>	INS	Cecidomyiidae	Diptera	Mango gall midge	Mango
75	<i>Erwinia stewartii</i> (smith) dye	BAC	Enterobacteriaceae	Enterobacteriales	Bacterial wilt of maize,	
76	<i>Eudocima fullonia</i>	INS	Noctuidae	Lepidoptera	Fruit sucking moth	Mango, Orange
77	<i>Eutetranychus africanus</i>	INS	Tetranychidae		Citrus Brown Mite	Durian
78	<i>Fusarium oxysporum</i> f.sp.cubense	FUN		Hypocreales	Banana Wilt	Banana
79	<i>Fusarium oxysporum</i> f.sp.vasinfectedum	FUN	Tuberculariaceae	Moniliales	Vascular wilt of cotton	
80	<i>Globodera pallida</i>	NEM	Heteroderidae	Tylenchyda	Potato cyst nematode	Potato
81	<i>Globodera pallida</i> (stone) mulvey & stone	NEM	Heteroderidae		Potato cyst nematode	
82	<i>Globodera rostochiensis</i>	NEM	Belonolaimidae	Tylenchyda	Golden nematode	Potato
83	<i>Gloeosporium mangifera</i>	FUN	Melanconiaceae	Melanconiales	Anthracoze	Mango
84	<i>Glomerella cingulata</i>	FUN	Glomerellaceae	Phyllachorales	Anthracoze	Orange
85	<i>Graphium agamemnon</i>	INS	Papilionidae	Lepidoptera	Swallowtail	Durian
86	<i>Guignardia citricarpa</i>	FUN	Botryosphaeriaceae	Dothideales	Citrus black spot	Orange
87	<i>Helicotylenchus multicinctus</i>	NEM	Hoplolamidae		Banana Spiral Nematode	Banana
88	<i>Helminthosporium solani</i> dur.et mont	FUN	Dematiaceae	Moniliales	Turfgrass disease	Potato
89	<i>Heteropoda venatoria</i> linnaeus		Heteropodidae	Araneae	Banana Spider	Banana
90	<i>Hyphantria cunea</i> (drury)	INS	Artidae	Lepidoptera	Fall webworm,	
91	<i>Hypoerperiga leprosticka</i>	INS	Noctuidae	Lepidoptera	Durian Fruit Borer	Durian
92	<i>Hypothenemus hampei</i> (ferrari)	INS	Scolytidae	Coleoptera	Coffee berry bore	
93	<i>Icerya purchasi</i>	INS	Margarodidae	Homoptera	Ladybird beetle	Orange
94	<i>Icerya aegyptiaca</i>	INS	Margarodidae	Hemiptera	Bread fruit mealbug	Mango
95	<i>Icerya pulchra</i>	INS	Margarodidae	Homoptera	Magarodid Scales	Durian
96	<i>Idiocerus atkinsoni</i>	INS	Cicadellidae	Homoptera	Mango leaf hopper	Mango
97	<i>Idiocerus clypealis</i>	INS	Cicadellidae	Homoptera	Mango leaf hopper	Mango
98	<i>Lepidosaphes gloveri</i>	INS	Diaspididae	Homoptera	Glover scale	Orange
99	<i>Leptinotarsa decemlineata</i> say	INS	Crysomelidae	Coleoptera	Colorado beetle	Potato
100	<i>Lolium temulentum</i>	WEE	Poacea	Cyperales	Ryegrass	Rice, Potato
101	<i>Lopholenaspis japonica</i>	INS	Diaspididae	Hemiptera	Japanese beton shaped scale	Orange
102	<i>Macronellicoccus hirsutus</i>	INS	Pseudococcidae	Hemiptera	Grapevine mealy bug	Mango
103	<i>Macrophoma mantegazziana</i>	FUN	Sphaeropsidaceae	Sphaerosidales		Orange
104	<i>Marasmiellus scandens</i>	INS	Marasmiaceae	Agaricales	White Thread Blight	Durian
105	<i>Marumba dyras</i>	INS	Sphingidae	Lepidoptera	Hawk Moths	Durian
106	<i>Melolontha melolontha</i> L.	INS	Scarabaeidae	Coleoptera	White grub cockchafer	Potato
107	<i>Monalonion</i>	INS	Miridae	Hemiptera	Banana Sting Bug	Banana
108	<i>Morganella longispina</i>	INS	Diaspididae	Hemiptera	Plumose scal	Mango
109	<i>Mudaria magniplaga</i>	INS	Noctuidae	Lepidoptera	Fruit Borer	Durian

หน้า ๒๑
ประกาศกรมวิชาการเกษตร
เรื่อง เงื่อนไขการนำเข้าผลมะม่วงสดจากราชาอาณาจักรกัมพูชา
พ.ศ. ๒๕๕๙

กรมวิชาการเกษตรได้วิเคราะห์ความเสี่ยงศัตรูพืชของผลมะม่วงสดนำเข้าเพื่อการค้าจากราชาอาณาจักรกัมพูชาเสร็จสิ้นแล้ว

อาศัยอำนาจตามความในมาตรา ๘ (๒) และมาตรา ๑๐ แห่งพระราชบัญญัติกักพืช พ.ศ. ๒๕๐๗ ซึ่งแก้ไขเพิ่มเติมโดยพระราชบัญญัติกักพืช (ฉบับที่ ๓) พ.ศ. ๒๕๕๑ อธิบดีกรมวิชาการเกษตร โดยคำแนะนำของคณะกรรมการกักพืชจึงออกประกาศเงื่อนไขการนำเข้าผลมะม่วงสดเพื่อการค้าจากราชาอาณาจักรกัมพูชา ดังต่อไปนี้

ข้อ ๑ ประกาศนี้เรียกว่า “ประกาศกรมวิชาการเกษตร เรื่อง เงื่อนไขการนำเข้าผลมะม่วงสดจากราชาอาณาจักรกัมพูชา พ.ศ. ๒๕๕๙”

ข้อ ๒ ประกาศนี้ให้ใช้บังคับตั้งแต่วันประกาศในราชกิจจานุเบกษาเป็นต้นไป

ข้อ ๓ ชนิดพืชที่อนุญาต

ผลมะม่วงสด (mango, *Mangifera indica*)

ข้อ ๔ ศัตรูพืชกักกันที่เกี่ยวข้อง

รายชื่อศัตรูพืชกักกันของราชอาณาจักรไทยสำหรับผลมะม่วงสดจากราชาอาณาจักรกัมพูชาปรากฏตามเอกสารแนบท้ายประกาศนี้

ข้อ ๕ หน่วยงานที่รับผิดชอบ

๕.๑ ราชอาณาจักรไทย คือ กรมวิชาการเกษตร

๕.๒ ราชอาณาจักรกัมพูชา คือ Plant Protection, Sanitary and Phytosanitary Department, General Directorate of Agriculture, Ministry of Agriculture, Forestry, and Fisheries ได้รับมอบหมายให้เป็นองค์การอารักขาพืชแห่งชาติ (National Plant Protection Organization) อย่างเป็นทางการของราชอาณาจักรกัมพูชา ซึ่งต่อไปในประกาศนี้จะเรียกว่า “NPPO”

ข้อ ๖ การอนุญาตนำเข้า

ต้องมีใบอนุญาตนำเข้าซึ่งออกให้โดยกรมวิชาการเกษตร

ข้อ ๗ วิธีการขนส่ง

ต้องส่งผลมะม่วงสดมาจากเมืองท่าแห่งหนึ่งในราชอาณาจักรกัมพูชาไปยังเมืองท่าปลายทางในราชอาณาจักรไทยในลักษณะเป็นสินค้าขนส่งทางบกหรือทางน้ำ

ข้อ ๘ แหล่งปลูก

ผลมะม่วงสดต้องมาจากแหล่งปลูกในราชอาณาจักรกัมพูชา

ข้อ ๙ ข้อกำหนดสำหรับสวน

สวนที่จะส่งออกผลมะม่วงสดไปยังราชอาณาจักรไทย เกษตรกรเจ้าของสวนต้องมีการบริหารจัดการสวนด้วยการประสานวิธีการปฏิบัติทางการเกษตรที่ดีซึ่งถือว่ามีประสิทธิภาพทางด้านกักกันพืช โดยต้องรักษาความสะอาดสวน และต้องมีการบริหารจัดการศัตรูพืชแบบผสมผสาน หรือมีมาตรการอื่น ๆ ในการควบคุมศัตรูพืช ทั้งนี้ เพื่อให้เกิดความมั่นใจว่าศัตรูพืชกักกันของราชอาณาจักรไทยได้รับการจัดการอย่างเหมาะสม

ข้อ ๑๐ ข้อกำหนดสำหรับโรงคัดบรรจุผลไม้หรือสถานที่จัดการผลไม้ส่งออก

ต้องเก็บรักษาผลมะม่วงสดในสภาพที่เหมาะสมตั้งแต่หลังการเก็บเกี่ยวจนถึงขั้นตอนการคัดบรรจุ และต้องคัดผลมะม่วงสดที่มีลักษณะอาการของโรคหรือสงสัยว่ามีการทำลายของศัตรูพืชออก

ข้อ ๑๑ ข้อกำหนดสำหรับบรรจุภัณฑ์

๑๑.๑ บรรจุภัณฑ์ที่นำมาใช้ต้องใหม่หรือหากนำบรรจุภัณฑ์กลับมาใช้ใหม่ต้องสะอาด

๑๑.๒ ต้องบรรจุในบรรจุภัณฑ์ที่ปิดมิดชิดหรือตู้ขนส่งสินค้าที่ปิดสนิทซึ่งต้องไม่มีการปะปนของดิน ทราย และชิ้นส่วนของพืช เช่น ใบ กิ่งก้าน เศษซากพืช เป็นต้น หรือสิ่งอื่นใดที่มีศักยภาพนำพาศัตรูพืชกักกันได้ ในกรณีบรรจุในบรรจุภัณฑ์ที่เปิด หรือขนส่งโดยใช้กระบะบรรจุทุกต้องจัดการกระบะบรรจุทุกให้สะอาดปราศจาก ดิน ทราย และชิ้นส่วนของพืชหรือสิ่งอื่นใดที่มีศักยภาพนำพาศัตรูพืชกักกันได้ ก่อนดำเนินการขนย้ายผลมะม่วงสดขึ้นบรรจุในกระบะบรรจุทุกของยานพาหนะ นอกจากนี้ ต้องคลุมผ้าหรือพลาสติกปิดส่วนของกระบะบรรจุทุกให้มิดชิดซึ่งมั่นใจได้ว่าสามารถป้องกันมิให้ศัตรูพืชเข้าทำลายซ้ำและผลมะม่วงสดร่วงหล่นในระหว่างการขนส่ง

ข้อ ๑๒ การตรวจส่งออก

เจ้าหน้าที่ของ NPPO ต้องสุ่มตรวจผลมะม่วงสดก่อนส่งออกตามกระบวนการที่เหมาะสมอย่างเป็นทางการ และต้องปราศจากศัตรูพืชกักกันตามที่ระบุไว้ในเอกสารแนบท้ายประกาศนี้ ก่อนให้การรับรองผลมะม่วงสดส่งออกไปราชอาณาจักรไทย

ข้อ ๑๓ การรับรองสุขอนามัยพืช

ต้องมีใบรับรองสุขอนามัยพืชซึ่งออกให้โดย NPPO กำกับมาด้วย โดยต้นฉบับใบรับรองสุขอนามัยพืชต้องแนบมาพร้อมกับสินค้าทุกครั้งที่ส่งไปยังราชอาณาจักรไทย

ข้อ ๑๔ การตรวจนำเข้า

๑๔.๑ เมื่อผลมะม่วงสดมาถึงด่านนำเข้าในราชอาณาจักรไทย การตรวจนำเข้าจะดำเนินการหลังจากพนักงานเจ้าหน้าที่ได้ตรวจสอบยืนยันความถูกต้องของเอกสารทั้งหมดที่แนบมาพร้อมกับสินค้า

๑๔.๒ พนักงานเจ้าหน้าที่จะสุ่มตัวอย่างผลมะม่วงสดและตรวจสอบว่ามีศัตรูพืชหรือไม่ ถ้ามีผลมะม่วงสดจำนวนน้อยกว่า ๑,๐๐๐ ผล ต้องสุ่มตรวจจำนวน ๔๕๐ ผล หรือสุ่มตรวจทั้งหมด ถ้ามีจำนวนเท่ากับหรือมากกว่า ๑,๐๐๐ ผล ต้องสุ่มตรวจจำนวน ๖๐๐ ผล

๑๔.๓ ผลมะม่วงสดเมื่อมาถึงด่านนำเข้าในราชอาณาจักรไทยต้องปราศจากศัตรูพืชที่มีชีวิต ถ้าตรวจพบศัตรูพืชที่มีชีวิต จะส่งตัวอย่างไปยังห้องปฏิบัติการเพื่อจำแนกชนิด และต้องกักผลไม้นั้นจนกว่าจะทราบผลจากห้องปฏิบัติการ

๑๔.๔ ในกรณีตรวจพบศัตรูพืชกักกันของราชอาณาจักรไทยตามที่ระบุไว้ในเอกสารแนบท้ายประกาศนี้ระหว่างการสุ่มตรวจผลมะม่วงสด ต้องกำจัดศัตรูพืชเหล่านั้นด้วยวิธีที่เหมาะสม (ถ้ามีวิธีการกำจัด) ส่งกลับ หรือทำลาย โดยผู้นำเข้าต้องเป็นผู้รับผิดชอบค่าใช้จ่ายทั้งหมด

๑๔.๕ ในกรณีตรวจพบสิ่งมีชีวิตชนิดอื่นที่ไม่มีรายชื่อปรากฏตามรายชื่อแนบท้ายประกาศนี้ ที่มีศักยภาพเป็นศัตรูพืชกักกันของราชอาณาจักรไทย ต้องกำจัดศัตรูพืชเหล่านั้นด้วยวิธีที่เหมาะสม (ถ้ามีวิธีการกำจัด) ส่งกลับ หรือทำลาย โดยผู้นำเข้าต้องเป็นผู้รับผิดชอบค่าใช้จ่ายทั้งหมด กรมวิชาการเกษตรมีสิทธิระงับการนำเข้าเป็นการชั่วคราว จนกว่าการประเมินความเสี่ยงศัตรูพืชที่ตรวจพบนั้นได้ดำเนินการแล้วเสร็จ

๑๔.๖ กรมวิชาการเกษตรมีสิทธิสั่งให้ส่งผลมะม่วงสดกลับหรือทำลาย โดยผู้นำเข้าต้องเป็นผู้รับผิดชอบค่าใช้จ่ายทั้งหมด ในกรณีการนำเข้าไม่เป็นไปตามเงื่อนไขที่กำหนด

ข้อ ๑๕ การประเมินกระบวนการส่งออก

๑๕.๑ กรมวิชาการเกษตรขอสงวนสิทธิในการส่งพนักงานเจ้าหน้าที่ไปยังราชอาณาจักรกัมพูชา เพื่อประเมินกระบวนการตรวจรับรองส่งออกผลมะม่วงสดก่อนอนุญาตให้นำเข้าเป็นการค้ามาในราชอาณาจักรไทยหรือไม่ก็ได้ โดยราชอาณาจักรกัมพูชาต้องเป็นผู้รับผิดชอบค่าใช้จ่ายทั้งหมด

๑๕.๒ ในกรณีที่มีการระงับการนำเข้า หากกรมวิชาการเกษตรพิจารณาแล้ว เห็นว่ามีความจำเป็นอาจส่งพนักงานเจ้าหน้าที่เดินทางไปประเมินกระบวนการตรวจรับรองส่งออกในราชอาณาจักรกัมพูชา ก่อนจะตัดสินใจอนุญาตให้นำเข้าได้อีกต่อไป โดยราชอาณาจักรกัมพูชาต้องเป็นผู้รับผิดชอบค่าใช้จ่ายทั้งหมด

ประกาศ ณ วันที่ ๒๘ กันยายน พ.ศ. ๒๕๕๙

สมชาย ชาญณรงค์กุล

อธิบดีกรมวิชาการเกษตร

เอกสารแนบ

รายชื่อศัตรูพืชกักกันของผลมะม่วงสดจากราชาอาณาจักรกัมพูชา
แนบท้ายประกาศกรมวิชาการเกษตร
เรื่อง เงื่อนไขการนำเข้าผลมะม่วงสดจากราชาอาณาจักรกัมพูชา พ.ศ. ๒๕๕๙

ชื่อวิทยาศาสตร์	ชื่อสามัญ
เชื้อสาเหตุโรคพืช	
แบคทีเรีย	
<i>Xanthomonas axonopodis</i> pv. <i>mangiferaeindicae</i>	mango black spot
รา	
<i>Macrophoma mangiferae</i>	macrophoma rot



ที่ จบ ๐๐๓๒.๐๐๔/ 5๓๗/๗

สำนักงานสาธารณสุขจังหวัดจันทบุรี
ถนนท่าแฉลบ จบ ๒๒๐๐๐

๐๒ กันยายน ๒๕๕๙

เรื่อง แจ้งช่องทางการแจ้งรายละเอียดผลิตภัณฑ์สุขภาพก่อนการนำเข้าผ่านระบบคำขอกกลาง NSW

เรียน ผู้รับอนุญาตนำเข้าหรือสั่งอาหารเข้ามาในราชอาณาจักร จังหวัดจันทบุรี

สิ่งที่ส่งมาด้วย สรุปรายชื่อบริษัทแจ้งรายละเอียดผลิตภัณฑ์สุขภาพก่อนนำเข้า จำนวน ๑ ฉบับ
ผ่านระบบคำขอกกลาง NSW

ตามที่สำนักงานคณะกรรมการอาหารและยา ได้ดำเนินการพัฒนาระบบข้อมูลเพื่อแจ้งข้อเท็จจริงเกี่ยวกับการนำเข้า - ส่งออก สินค้าควบคุม ด้วยระบบการเชื่อมโยงข้อมูลอิเล็กทรอนิกส์ จุดเดียวกับกรมศุลกากรผ่านระบบคำขอกกลาง NSW และเปิดใช้งานอย่างเป็นทางการเมื่อวันที่ ๑ กันยายน ๒๕๕๙

สำนักงานสาธารณสุขจังหวัดจันทบุรี จึงประชาสัมพันธ์ให้ท่านทราบถึงช่องทางการแจ้งรายละเอียดผลิตภัณฑ์สุขภาพก่อนการนำเข้าผ่านระบบคำขอกกลาง NSW ตามสิ่งที่ส่งมาด้วย และสามารถศึกษารายละเอียดได้ที่ เว็บไซต์สำนักงานคณะกรรมการอาหารและยา www.fda.moph.go.th เพื่อดำเนินการต่อไป

จึงเรียนมาเพื่อแจ้งให้ท่านทราบและดำเนินการต่อไป

ขอแสดงความนับถือ

กลุ่มงานคุ้มครองผู้บริโภคและเภสัชสาธารณสุข (นางเกษรินทร์ ไทยศรีวงศ์)
 โทร. ๐ ๓๙๓๑ ๑๑๖๖ ต่อ ๑๐๖ นักวิชาการสาธารณสุขเชี่ยวชาญ (ด้านส่งเสริมพัฒนา)
 โทรสาร ๐ ๓๙๓๑ ๑๕๕๓ ปฏิบัติราชการแทน นายแพทย์สาธารณสุขจังหวัดจันทบุรี

หลังจากได้รับใบอนุญาตนำเข้าผลิตภัณฑ์สุขภาพแล้ว

*ทุกครั้งที่ผู้ประกอบการจะต้องดำเนินการยื่นแจ้งรายละเอียดและเอกสารที่ส่งสภาพก่อนการนำเข้า รายละเอียดศึกษาได้จาก website (<http://www3.fda.moph.go.th/SitePages/PageNSW.aspx>)

สรุป : การยื่นแจ้งรายละเอียดผลิตภัณฑ์สุขภาพก่อนการนำเข้า ผ่านระบบค้าขากลาง

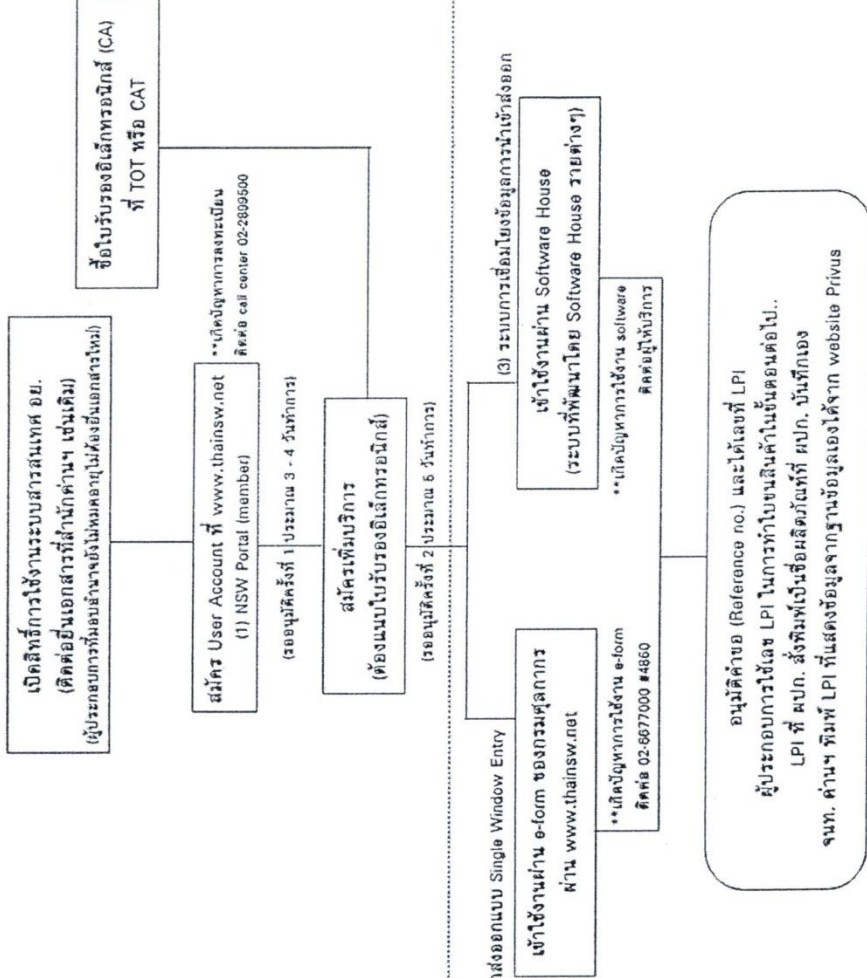

การขอสิทธิ์เข้าใช้ระบบค้าขากลาง NSW

การยื่นแจ้งรายละเอียดก่อนการนำเข้า

หมายเหตุ : การยกเลิก LPI ให้ส่งเอกสารยกเลิกมาที่ e-mail : cancel.lpi@fda.moph.go.th

สามารถ download แบบฟอร์มขอยกเลิกได้ที่เว็บไซต์ สำนักต่างๆ (<http://www3.fda.moph.go.th/sites/logistics>)

Contact Point

หน่วยงาน	หมายเลขติดต่อ
ด้านศุลกากรจันทบุรี	๐๓๙-๔๑๑๔๖๐-๒
ด้านตรวจพืชจังหวัดจันทบุรี	๐๓๙-๔๙๖๔๓๓
ศูนย์บริการผลิตภัณฑ์สุขภาพเบ็ดเสร็จ สำนักงานสาธารณสุขจังหวัดจันทบุรี	๐๓๙-๓๑๑๑๖๖ ต่อ ๑๐๕
สำนักงานพาณิชย์จังหวัดจันทบุรี	๐๓๙-๓๐๑๐๙๐
สำนักงานพาณิชย์จังหวัดจันทบุรี	๐๓๙-๓๒๗๘๑๗
ด้านศุลกากรคลองใหญ่	๐๓๙-๕๘๐๑๑๘
ด้านตรวจพืชท่าเรือคลองใหญ่	๐๓๙-๕๘๘๑๒๒
ศูนย์บริการผลิตภัณฑ์สุขภาพเบ็ดเสร็จ สำนักงานสาธารณสุขจังหวัดตราด	๐๓๙-๕๑๑๐๑๑ ต่อ ๓๑๔-๖
สำนักงานพาณิชย์จังหวัดตราด	๐๓๙-๕๑๑๒๘๓
ด้านศุลกากรอรัญประเทศ	๐๓๗-๒๓๐๓๑๓
ด้านตรวจพืชอรัญประเทศ	๐๓๗-๒๓๒๗๓๕
ศูนย์บริการผลิตภัณฑ์สุขภาพเบ็ดเสร็จ สำนักงานสาธารณสุขจังหวัดสระแก้ว	๐๓๗-๔๒๕๑๔๑ ต่อ ๓๐๒, ๓๐๘, ๓๐๙
สำนักงานพาณิชย์จังหวัดสระแก้ว	๐๓๗-๔๒๕๑๑๑-๓

บรรณานุกรม

ราชกิจจานุเบกษา (๒๕๕๑). **พระราชบัญญัติ กักพืช (ฉบับที่ ๓) พ.ศ. ๒๕๕๑**. เล่ม ๑๒๕ ตอนที่ ๔๐ ก หน้าที่ ๒๘ – ๓๗. ค้นเมื่อ ๓ สิงหาคม ๒๕๕๙, จาก <http://www.acfs.go.th/FileSPS/sps%20๑๖๘.pdf>

นายสันติสุข ภูมิเงิน (ไม่ปรากฏปีพิมพ์). **การนำเข้าสิ่งต้องห้ามเพื่อการค้า**. ค้นเมื่อ ๓ สิงหาคม ๒๕๕๙, จาก http://webhost.cpd.g.th/cpd_sakao/images/news_pic/files_download/๕๗๑๒๒๔_๐๔.pptx

สำนักงานคณะกรรมการอาหารและยา (มีนาคม ๒๕๕๖). **พระราชบัญญัติอาหาร พ.ศ. ๒๕๒๒ พร้อมกฎกระทรวงและประกาศกระทรวงสาธารณสุข (ฉบับปรับปรุง ปี ๒๕๕๖)**. ค้นเมื่อ ๑๕ สิงหาคม ๒๕๕๙, จาก <https://sp.mahidol.ac.th/newweb/pdf/law/food-๕๖.pdf>

นางสาวนฤมล ฉัตรสง่า (ไม่ปรากฏปีพิมพ์). **ขั้นตอนการขออนุญาตสถานที่นำเข้า/การขอรับเลขสารบบผลิตภัณฑ์/การแสดงผลการ**. ค้นเมื่อ ๒๕ สิงหาคม ๒๕๕๙, จาก http://iodinethailand.fda.moph.go.th/Primary_GMP/file/power_point/How%20๒๐๓๐%๒๕๒๐get%๒๕๒๐๓๐%๒๕๒๐places.ppt

กองบริหารการค้าสินค้าทั่วไป (สิงหาคม ๒๕๕๘). **สินค้าที่มีมาตรการนำเข้า-ส่งออก**. กรุงเทพมหานคร : กรมการค้าต่างประเทศ

ราชกิจจานุเบกษา (๒๕๕๑). **ประกาศกรมวิชาการเกษตร เรื่อง เงื่อนไขการนำเข้าผลไม้สดจากราชอาณาจักรกัมพูชา พ.ศ. ๒๕๕๙**. เล่ม ๑๓๓ ตอนที่พิเศษ ๒๒๑ ง หน้าที่ ๒๑ – ๒๓. ค้นเมื่อ ๓ ตุลาคม ๒๕๕๙, จาก <http://www.ratchakitcha.soc.go.th/DATA/PDF/๒๕๕๙/E/๒๒๑/๒๑.PDF>